

“BARÓMETRO COMUNIDAD MUJER – DATAVOZ – OIT 2008”

Enero 2009



Elaborado por: Carla Lehmann S-B / Paulina Valenzuela

INDICE

I. ASPECTOS TÉCNICOS

II. PRINCIPALES RESULTADOS

- 1 Variables de contexto
- 2 Cartola de actividades diarias
- 3 Vida laboral entrevistada
- 4 Experiencia laboral de la madre de la entrevistada
- 5 Inhibidores y facilitadores de la decisión de trabajar remuneradamente
- 6 Percepciones generales sobre la mujer y el trabajo
- 7 Apoyo en las labores domesticas y Distribución de las labores del hogar y los hijos

III PUNTOS SALIENTES

I. ASPECTOS TÉCNICOS

- 1 **Objetivo General del estudio**
- 2 Ficha técnica
- 3 Composición de la muestra

1. OBJETIVO GENERAL

- **Estudiar en profundidad la realidad de las mujeres de 18 a 60 años, habitantes del Gran Santiago, que NO se encuentran trabajando en forma remunerada (considerando los últimos tres meses). La idea principal es indagar en los factores objetivos y subjetivos que inciden en esta decisión de no trabajar , buscando cuáles serían los facilitadores para una potencial decisión de insertarse en el mercado laboral.**

I. ASPECTOS TÉCNICOS

- 1 Objetivo general
- 2 **Ficha técnica**
- 3 Composición de la muestra

2. FICHA TÉCNICA: Resultados Operativos

Universo	Mujeres que NO se encuentran trabajando en forma remunerada, (considerando los últimos tres meses) de 18 a 60 años, residentes en las 34 comunas del Gran Santiago
Metodología	Probabilística en sus tres etapas: manzana-hogar-entrevistado. Con aplicación de filtro de actividad laboral.
Tamaño de muestra	1.100 casos
Error muestral	Error muestral máximo de 3,2%, considerando varianza máxima, un nivel de confianza del 95% y un efecto del diseño estimado de 1,2

Fechas de terreno	Entre el 11 de Diciembre de 2008 y el 12 de Enero del 2009.
Supervisión	21,3% (8,4% presencial y 12,7% telefónica).
Tasa de logro	60,3% en hogares originales.

2. FICHA TÉCNICA: Filtro utilizado

HOG	F1	F2		INDICACIÓN
(ANOTE N° HOG)	¿En este hogar hay Mujeres entre 18 y 60 años? Si responde SI pregunte: Cuántas?,	1. Cuantas de estas mujeres han realizado en los últimos 3 meses actividades laborales Renumeradas o no remuneradas, al menos 1 día a la semana?, ANOTE N° →	Registre N°:	Si la cantidad de mujeres que realizan actividades laborales es igual al total de mujeres del F1 → AGRADECER Y CERRAR
	ANOTE N° <input type="text"/>	2. Cuantas de estas mujeres no han realizado actividades laborales por estar estudiando, o encontrarse con licencia, o estar buscando activamente trabajo, ANOTE N° →	Registre N°:	Si la cantidad de mujeres que no trabajan por estas razones es igual al total de mujeres del F1 → AGRADECER Y CERRAR
	Si responde No, → AGRADENZCA Y CIERRE	3. Cuantas de estas mujeres no han realizado actividades laborales Porque no pueden, no necesitan o no quiere trabajar, ANOTE N° →	Registre N°	Si la cantidad de mujeres que no trabajan por estas razones es distinto de cero → APLIQUE ENCUESTA

I. ASPECTOS TÉCNICOS

- 1 Objetivos
- 2 Ficha técnica
- 3 **Composición de la muestra**

3. COMPOSICION DE LA MUESTRA: Tamaños de muestra final según Edad y NSE

Edad	NSE			Total
	Alto	Medio	Bajo	
18 a 26	27	147	30	204
27 a 39	60	196	51	307
40 a 50	76	182	70	328
51 a 60	43	151	67	261
Total	206	676	218	1100

Error muestral máximo
7.5%
6.1%
5.9%
6.6%
3.2%

Error muestral máximo	7.5%	4.1%	7.3%	3.2%
-----------------------	------	------	------	------

3. COMPOSICION DE LA MUESTRA: Según Edad y NSE

%

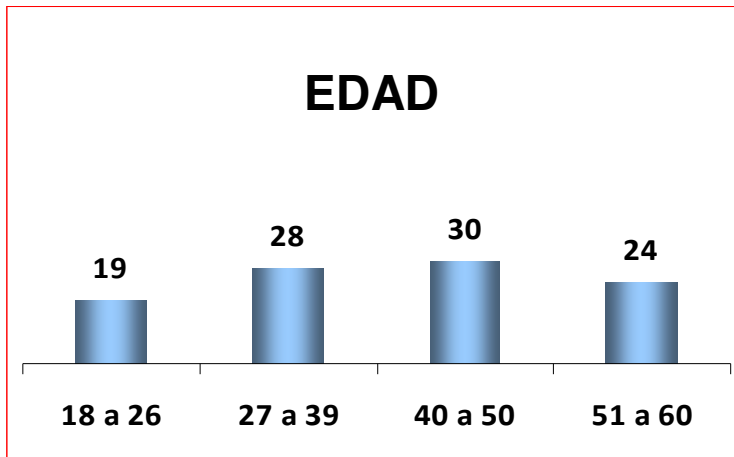

Promedio
40,2 años +/- 12,3

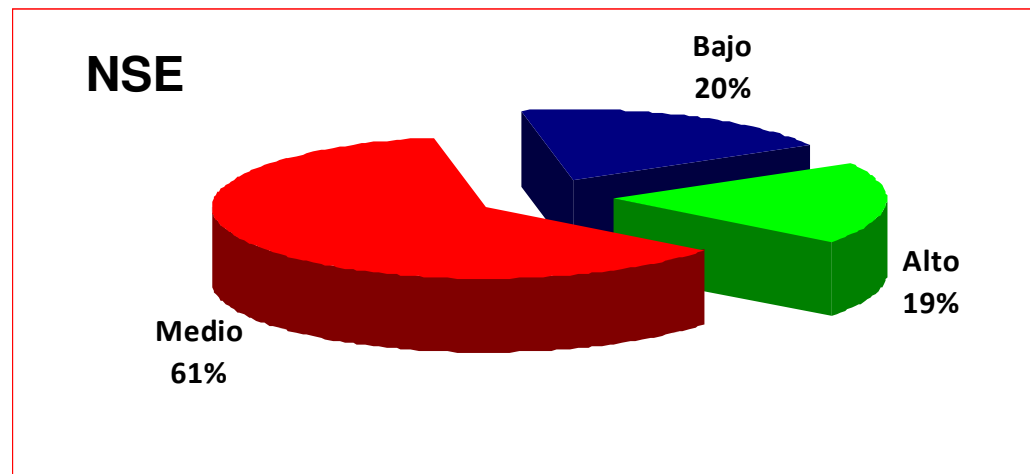

3. COMPOSICION DE LA MUESTRA: Según Nivel Educativo y Profesión u oficio

%

NIVEL EDUCACIONAL

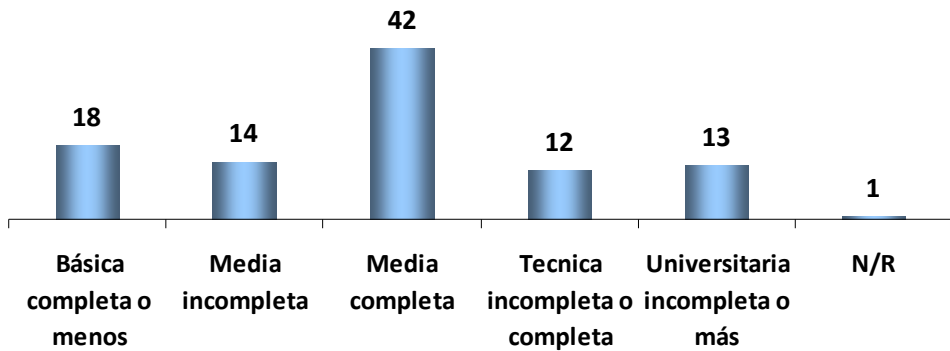

Promedio
11,7 años +/- 3,3

TIENE PROFESION u OFICIO

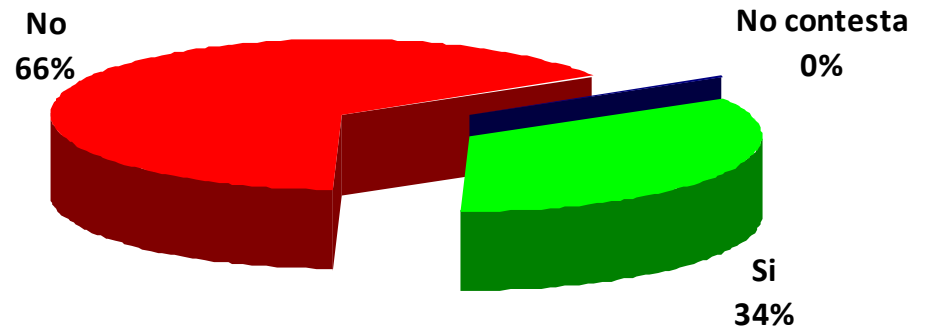

3. COMPOSICION DE LA MUESTRA: Según Estado Civil y Convivencia

%

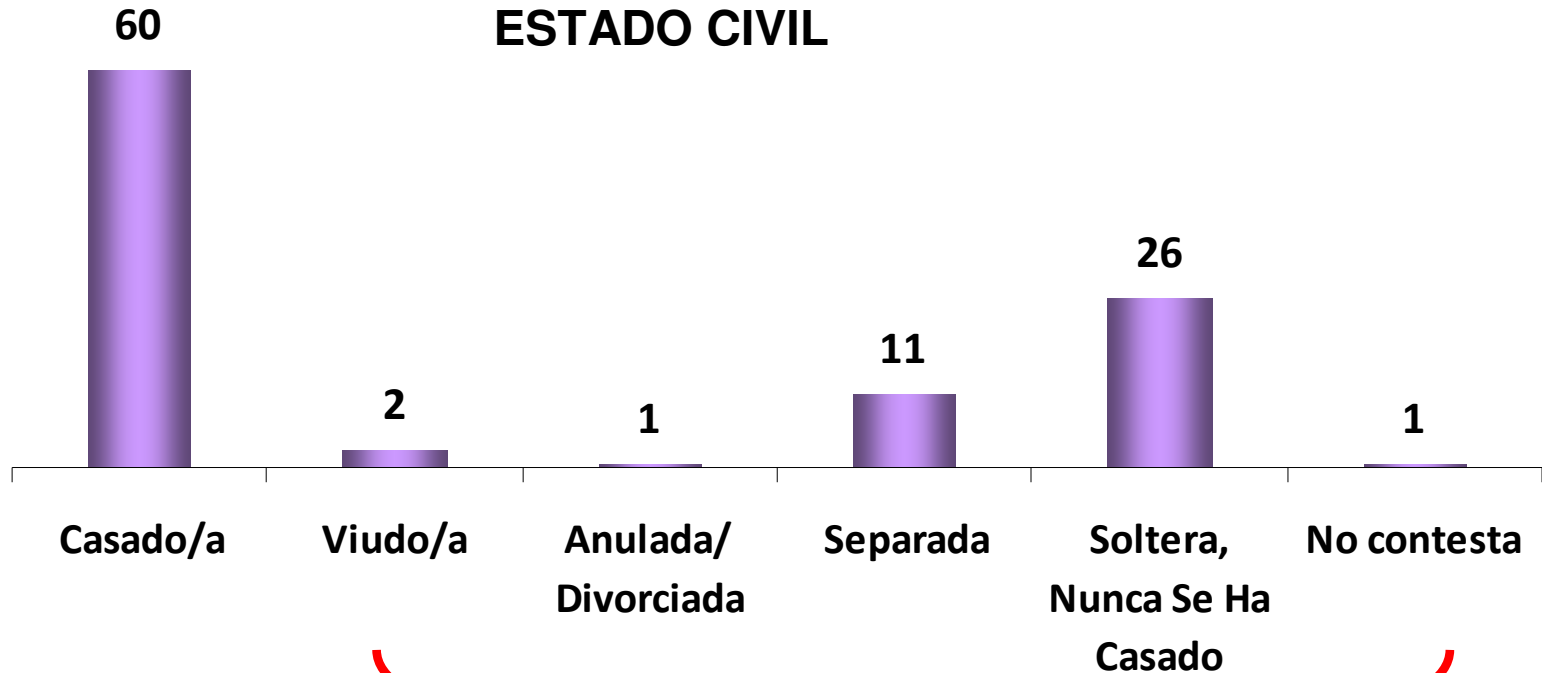

Un 28% señala que convive o vive habitualmente con una pareja

P46. ¿Tiene usted hijo(a) (s)?

Total muestra

%

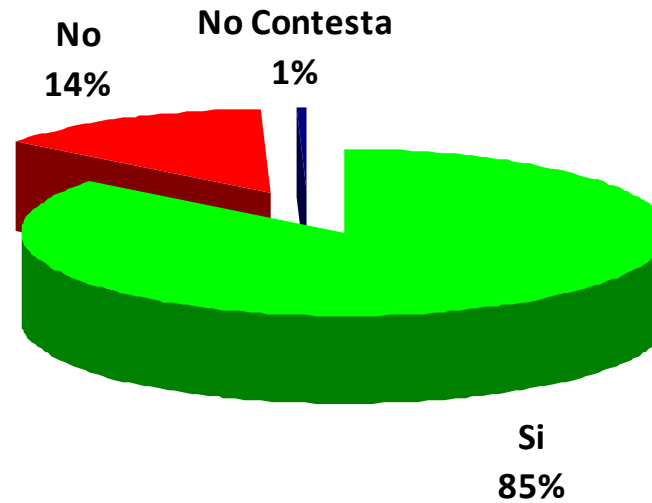

P47. ¿Cuántos de ellos son/tienen..?/ P48. Y, ¿cuántos de ellos (as) viven con usted? (Promedio)

Sub-muestra: Aquellas que señalan tener hijos (86% de la muestra total)

Promedio de...	Total (P47)	Viven con ella (P48)
Nº de hijos	2.3	1.9
Menores de 5 años	0.3	0.3
Tienen entre 5 y 14 años	0.6	0.6
Tienen entre 15 y 18	0.3	0.3
Tienen 18 años y más	1.1	0.7

P50. ¿Existen otros niños o personas adultas que no sean sus hijo(a)s que estén a su cargo? %

Total muestra

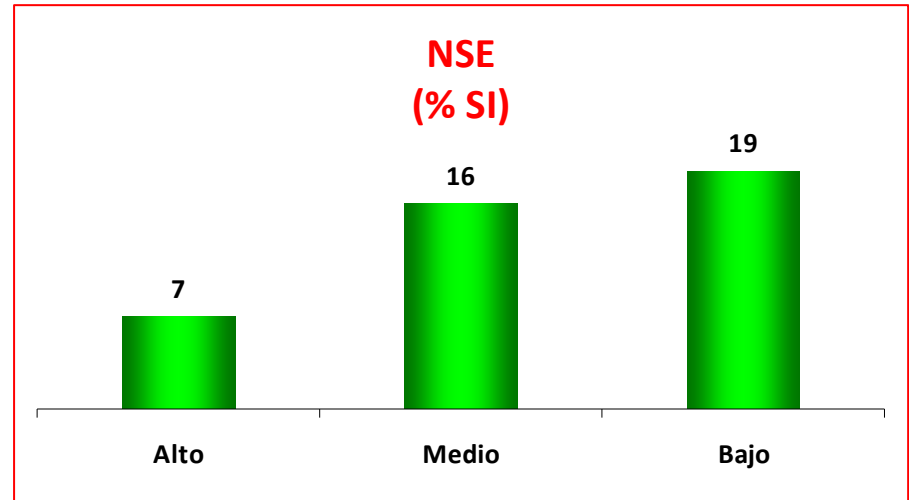
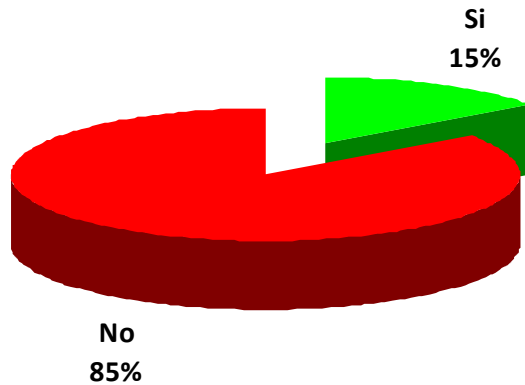

P51. ¿Cuántas personas son en total? / P52. ¿Cuántos son..? / P53. ¿Cuántos están enfermos o no pueden valerse por si mismos?

Sub-muestra: Aquellas que tiene personas a su cargo que no son sus hijos (15% muestra total)

	Número de personas		Porcentaje que son..				
	Prom.	Std	Menores de 5 años	6 a 14 años	14 a 70 años	Más de 70 años	Enfermos o no capaces de valerse por si mismos
Total	1.5	0.8	40	42	18	19	28
NSE Alto	1.1	0.3	27	20	13	47	40
NSE Medio	1.6	0.9	46	48	12	16	23
NSE Bajo	1.6	0.9	29	37	34	20	37

II. Principales Resultados

- 1 **Variables de contexto**
- 2 Cartola de actividades diarias
- 3 Vida laboral entrevistada
- 4 Experiencia laboral de la madre de la entrevistada
- 5 Inhibidores y facilitadores de la decisión de trabajar remuneradamente
- 6 Percepciones generales sobre la mujer y el trabajo
- 7 Apoyo en las labores domesticas y Distribución de las labores del hogar y los hijos



P54. ¿El mes pasado recibió usted ingresos por ...?: / P55. ¿En los últimos 12 meses recibió ingresos por.....?
(% que responde “Si”)

Total muestra

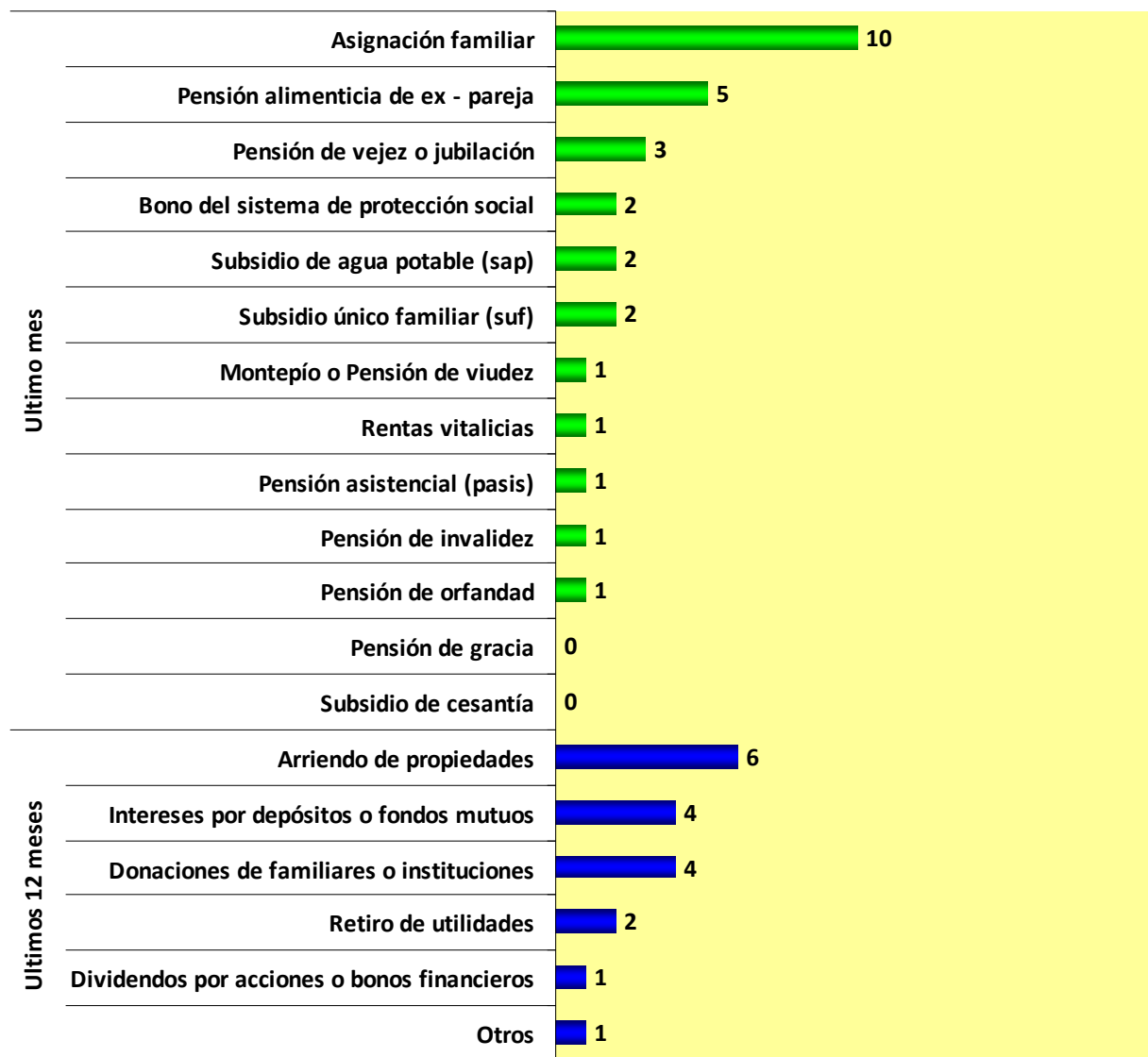

Elaborado po

P56. De las siguientes alternativas, ¿cuál de ellas es la que se ajusta mejor a como piensa usted financiar su vejez?

%

Total muestra

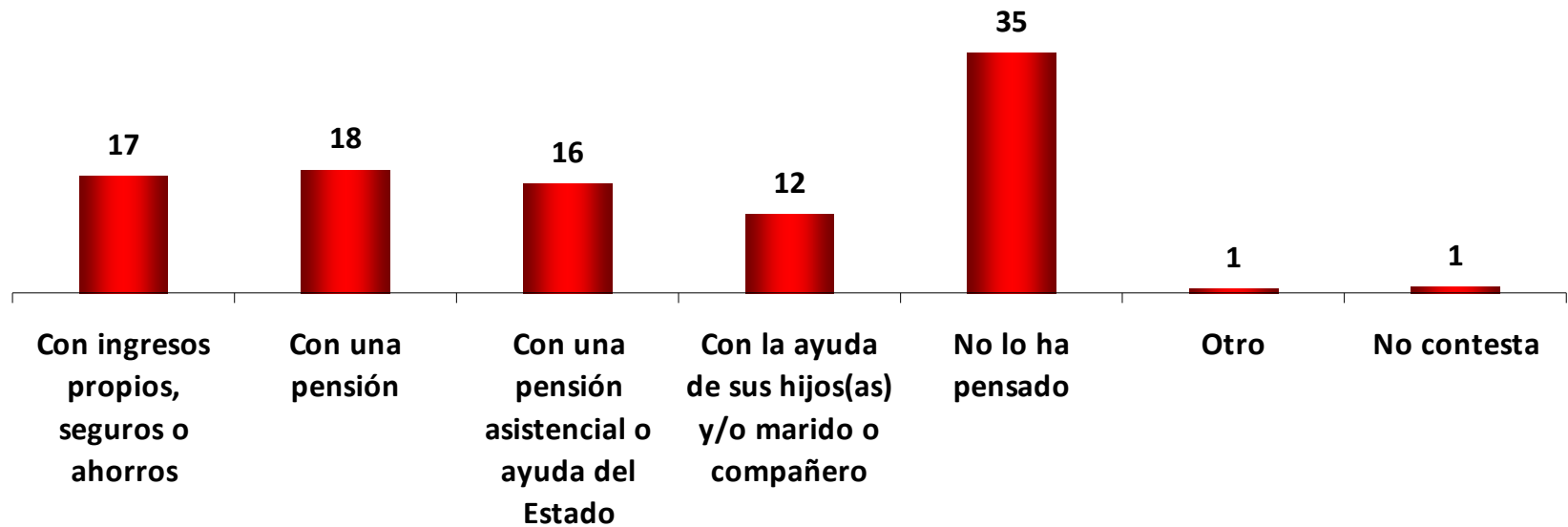

	NSE		
	Alto	Medio	Bajo
Con ingresos propios, seguros o ahorros	35	15	7
Con una pensión	17	20	14
Con una pensión asistencial o ayuda del Estado	7	16	26
Con la ayuda de sus hijos(as) y/o marido o compañero	11	13	8
No lo ha pensado	29	35	43
Otro	0	1	1
No contesta	0	0	1
Total	100	100	100

II. Principales Resultados

- 1 Variables de contexto
- 2 **Cartola de actividades diarias**
- 3 Vida laboral entrevistada
- 4 Experiencia laboral de la madre de la entrevistada
- 5 Inhibidores y facilitadores de la decisión de trabajar remuneradamente
- 6 Percepciones generales sobre la mujer y el trabajo
- 7 Apoyo en las labores domesticas y Distribución de las labores del hogar y los hijos

**P1. A continuación le leeré una serie de actividades que las mujeres realizan diariamente. Pensando en un día cualquiera de lunes a jueves, es decir, un día “normal” o representativo de su quehacer diario, yo le leeré una serie de actividades y quiero que me diga a qué hora las realiza...
(% que señala que NO LA REALIZA)**

Total muestra

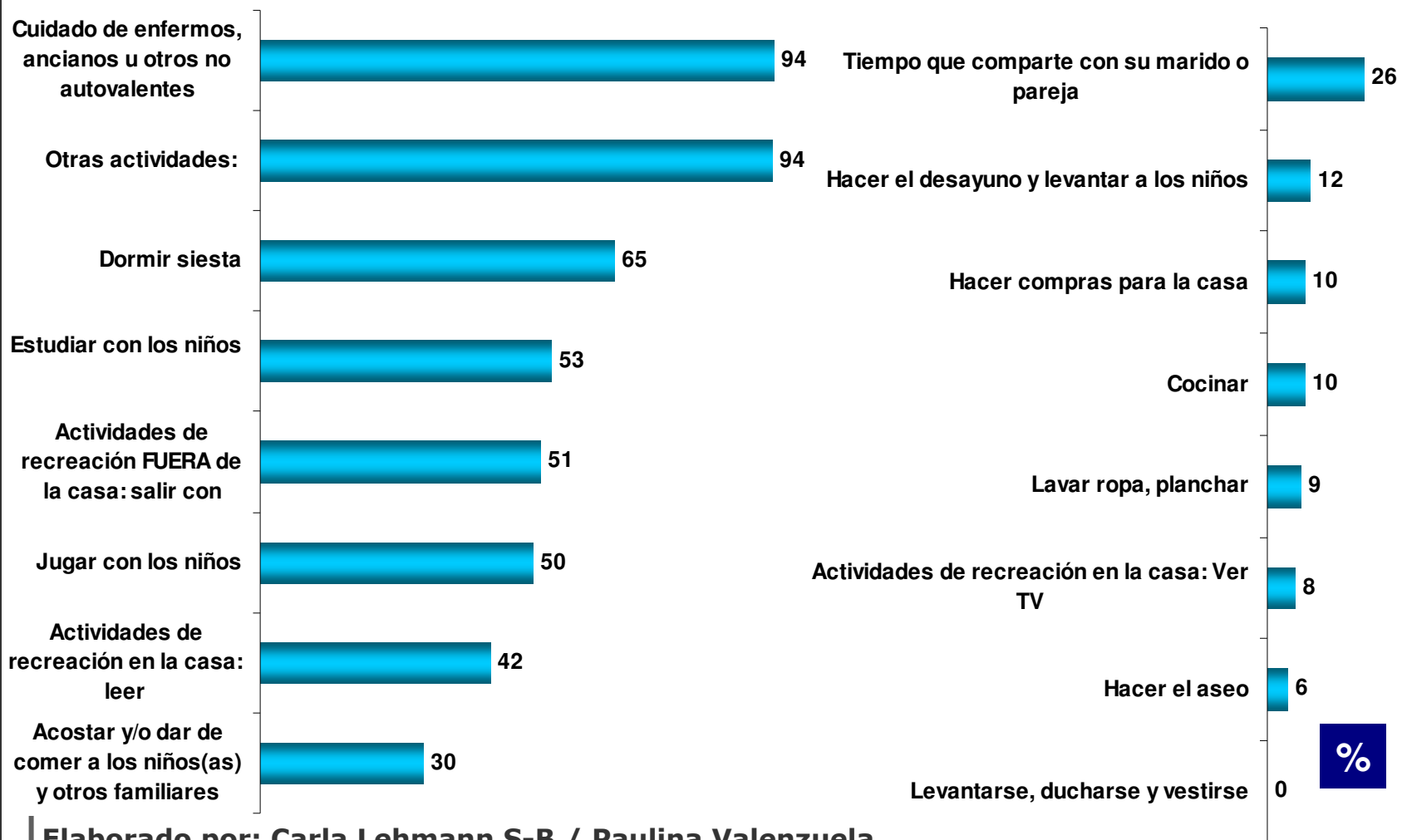

P1. A continuación le leeré una serie de actividades que las mujeres realizan diariamente. Pensando en un día cualquiera de lunes a jueves, es decir, un día “normal” o representativo de su quehacer diario, yo le leeré una serie de actividades y quiero que me diga a qué hora las realiza... (% que realiza cada actividad en cada tramo horario) **Total muestra**



	6:00 a 7:00	7:01 a 8:00	8:01 a 10:00	10:01 a 11:00	11:01 a 12:00	12:01 a 13:00	13:01 a 14:00	14:01 a 15:00	15:01 a 16:00	16:01 a 17:00	17:01 a 18:00	18:01 a 19:00	19:01 a 20:00	20:01 a 21:00	21:01 a 22:00	22:01 a 00:00
Hacer el desayuno y levantar a los niños	7	23	42	16	3	0	0	0	0	0	0	0	0	0	0	0
Levantarse, ducharse y vestirse	7	23	47	21	5	1	0	0	0	0	0	0	0	0	0	0
Hacer el aseo	0	5	23	44	42	22	10	7	5	3	3	1	1	0	0	0
Cocinar	0	0	2	13	32	42	23	4	1	1	1	1	1	1	0	0
Lavar ropa, planchar	1	4	15	24	19	16	14	16	19	16	15	12	8	7	4	1
Hacer compras para la casa	0	2	10	18	19	15	9	8	7	9	11	14	10	7	1	0
Dormir siesta	0	0	0	0	0	1	5	11	13	8	3	1	0	0	0	0
Actividades de recreación en la casa: Ver TV	1	2	4	7	10	9	12	22	25	26	25	24	37	45	43	35
Actividades de recreación en la casa: leer diarios/revistas/libros	0	1	2	2	2	3	4	7	9	10	11	11	11	8	6	4
Estudiar con los niños	0	0	0	2	1	1	1	4	6	9	16	18	12	6	0	0
Jugar con los niños	0	1	2	5	4	5	5	8	11	15	18	18	14	9	3	0
Actividades de recreación FUERA de la casa: salir con amigas, actividades personales como asistir a un curso, taller, hacer gimnasia etc...	0	0	1	1	1	2	5	8	9	7	8	9	14	14	8	4
Cuidado de enfermos, ancianos u otros no autovalentes	2	3	4	4	4	4	4	4	4	4	4	4	4	4	2	2
Tiempo que comparte con su marido o pareja	1	2	3	3	3	3	4	3	3	3	5	10	23	47	59	49
Acostar y/o dar de comer a los niños(as) y otros familiares	0	0	0	0	0	1	1	1	1	1	2	6	14	27	27	14

P1. A continuación le leeré una serie de actividades que las mujeres realizan diariamente. Pensando en un día cualquiera de lunes a jueves, es decir, un día “normal” o representativo de su quehacer diario, yo le leeré una serie de actividades y quiero que me diga a qué hora las realiza....

(% que señala “No hacer nada” en cada tramo horario)

Total muestra

%

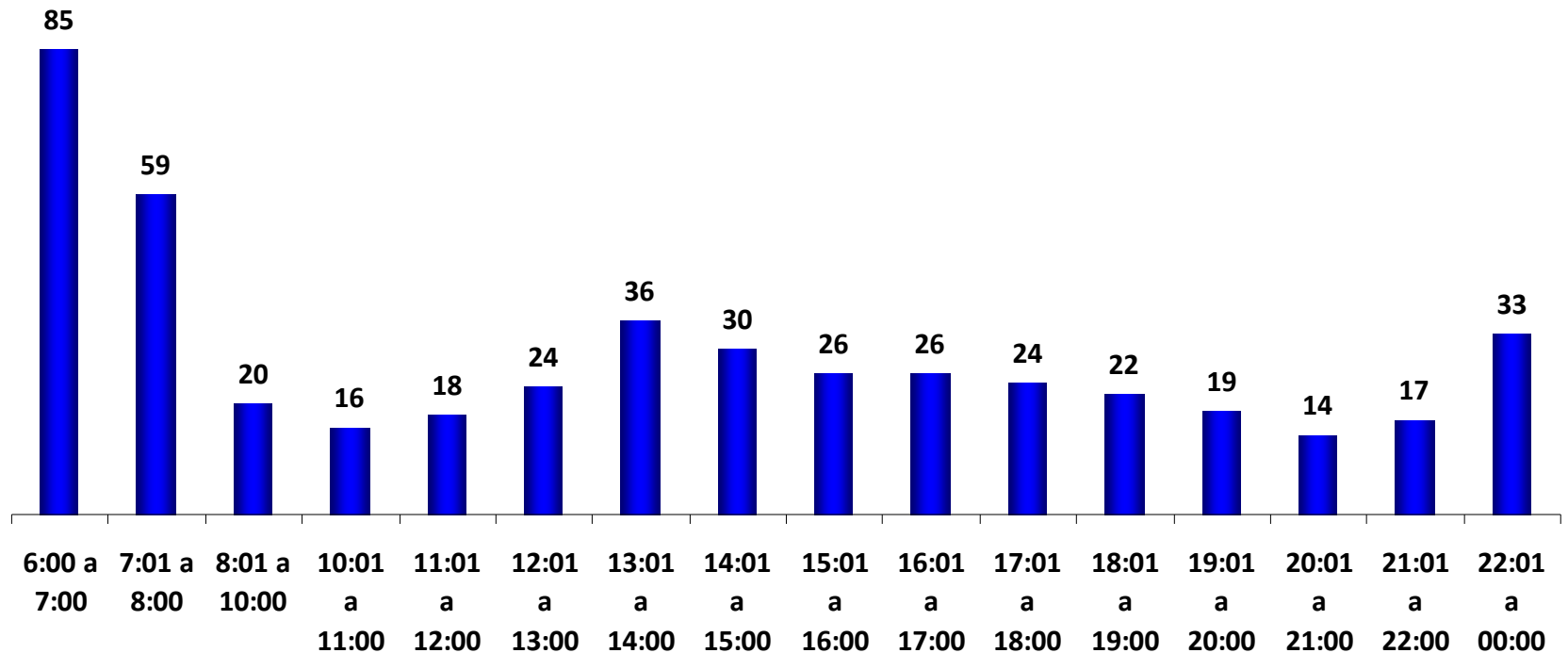

P2. HORA EN QUE SE VA A DORMIR UN DIA NORMAL DE LUNES A JUEVES.

Total muestra

%

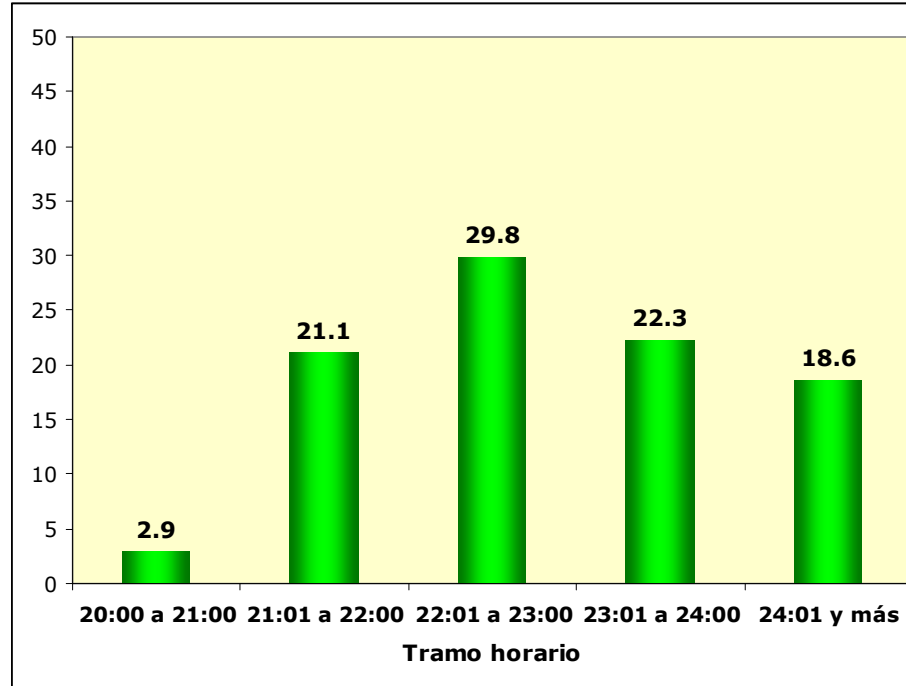

Tramo horario	Edad				Con hijos de 14 años o menos		Tiene personas a su cuidado		Vive con pareja		NSE		
	18 a 26	27 a 39	40 a 50	51 a 60	Si	No	Si	No	Si	No	Alto	Medio	Bajo
20:00 a 21:00	2.0	3.3	3.4	2.7	3.2	2.7	2.8	3.2	2.9	2.9	1.5	3.1	3.7
21:01 a 22:00	15.7	18.2	15.5	24.1	18.5	18.4	18.2	19.1	18.3	18.6	14.1	17.6	24.8
22:01 a 23:00	30.4	27.4	31.7	29.9	29.8	29.8	29.9	29.6	29.6	31.2	34.5	29.3	27.1
23:01 a 24:00	33.8	31.9	31.4	24.1	30.8	29.8	30.1	30.8	29.9	31.2	30.6	30.9	28.0
24:01 y más	18.1	19.2	18.0	19.2	17.8	19.2	19.0	17.3	19.2	16.1	19.4	19.1	16.5
Total	100	100	100	100	100	100	100	100	100	100	100	100	100

II. Principales Resultados

- 1 Variables de contexto
- 2 Cartola de actividades diarias
- 3 **Vida laboral entrevistada**
- 4 Experiencia laboral de la madre de la entrevistada
- 5 Inhibidores y facilitadores de la decisión de trabajar remuneradamente
- 6 Percepciones generales sobre la mujer y el trabajo
- 7 Apoyo en las labores domesticas y Distribución de las labores del hogar y los hijos

P3. ¿Cuántos trabajos remunerados o no remunerados ha tenido usted en su vida?. No considere las labores del hogar como trabajo NO remunerado

Total muestra

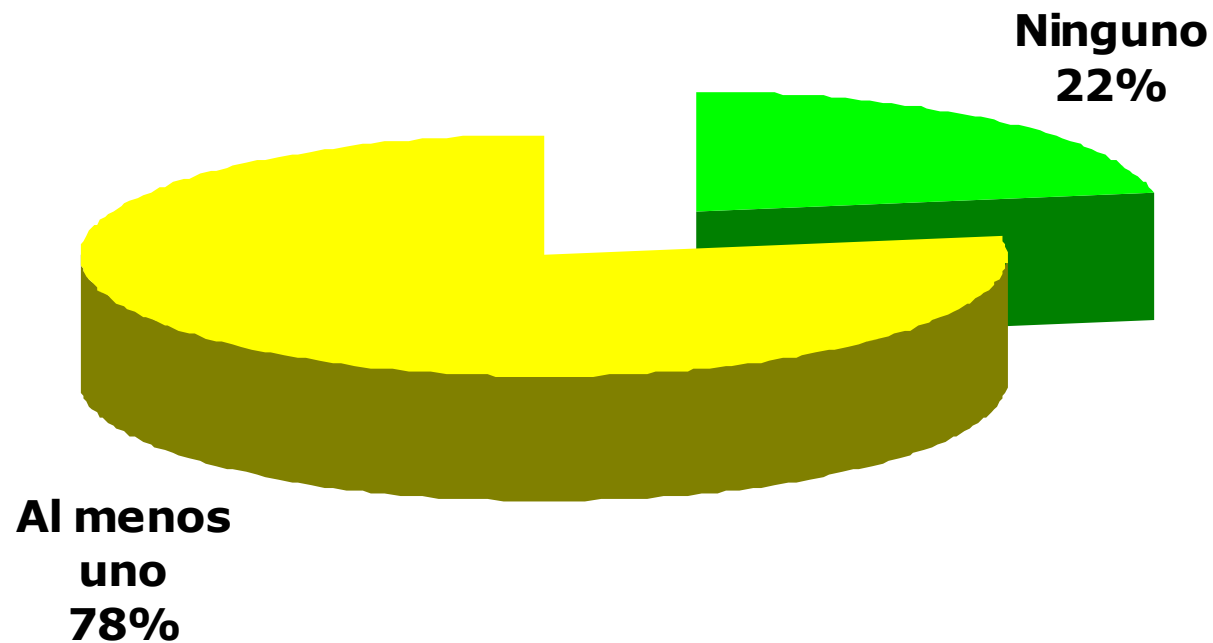

P3. ¿Cuántos trabajos remunerados o no remunerados ha tenido usted en su vida?. No considere las labores del hogar como trabajo NO remunerado (% que NO ha realizado ningún trabajo)

Según Edad, Hijos de 14 años y menos, Personas a su cuidado, Vive con pareja y NSE

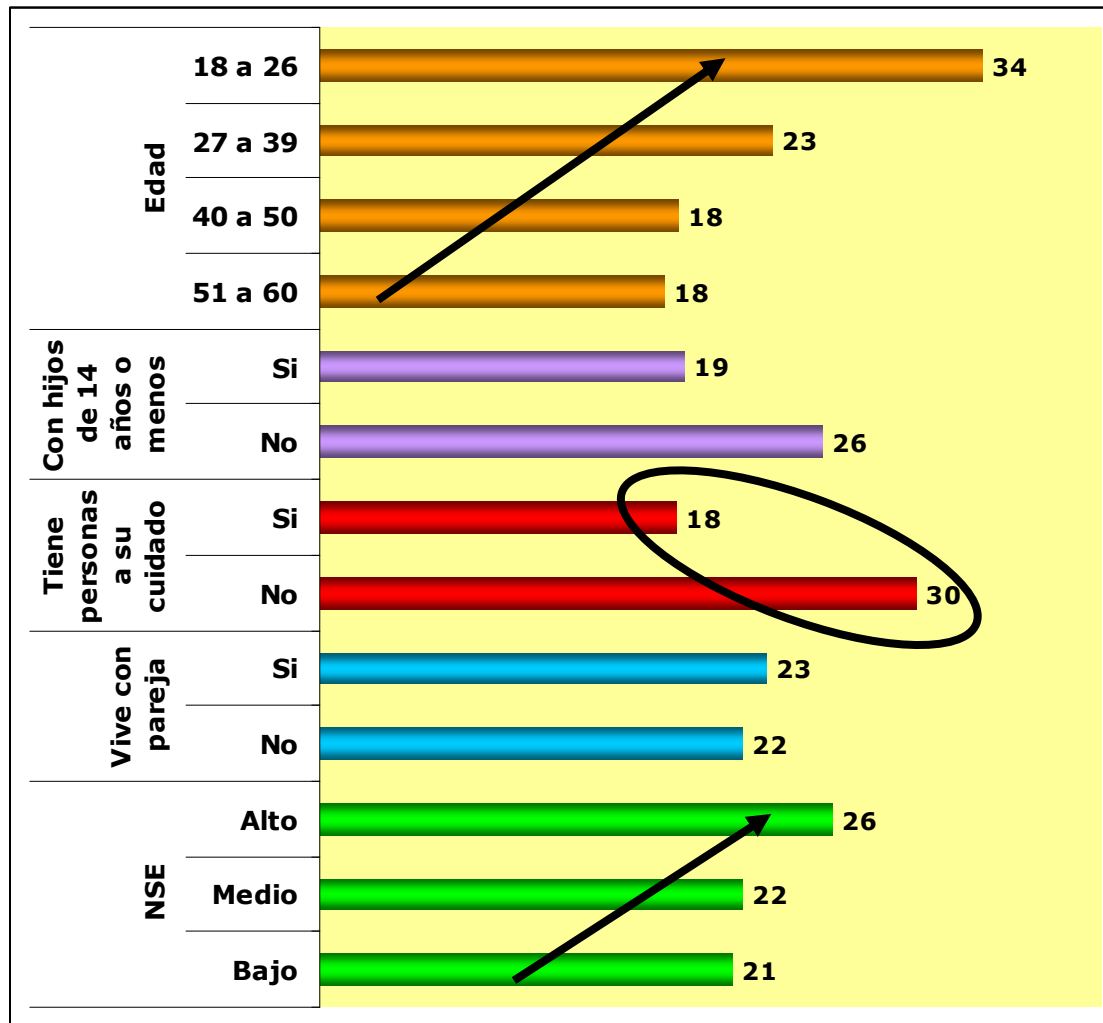

Elaborado por: Carla Lehmann S-B / Paulina Valenzuela

P3. ¿Cuántos trabajos remunerados o no remunerados ha tenido usted en su vida?. No considere las labores del hogar como trabajo NO remunerado (Promedio)

Total muestra

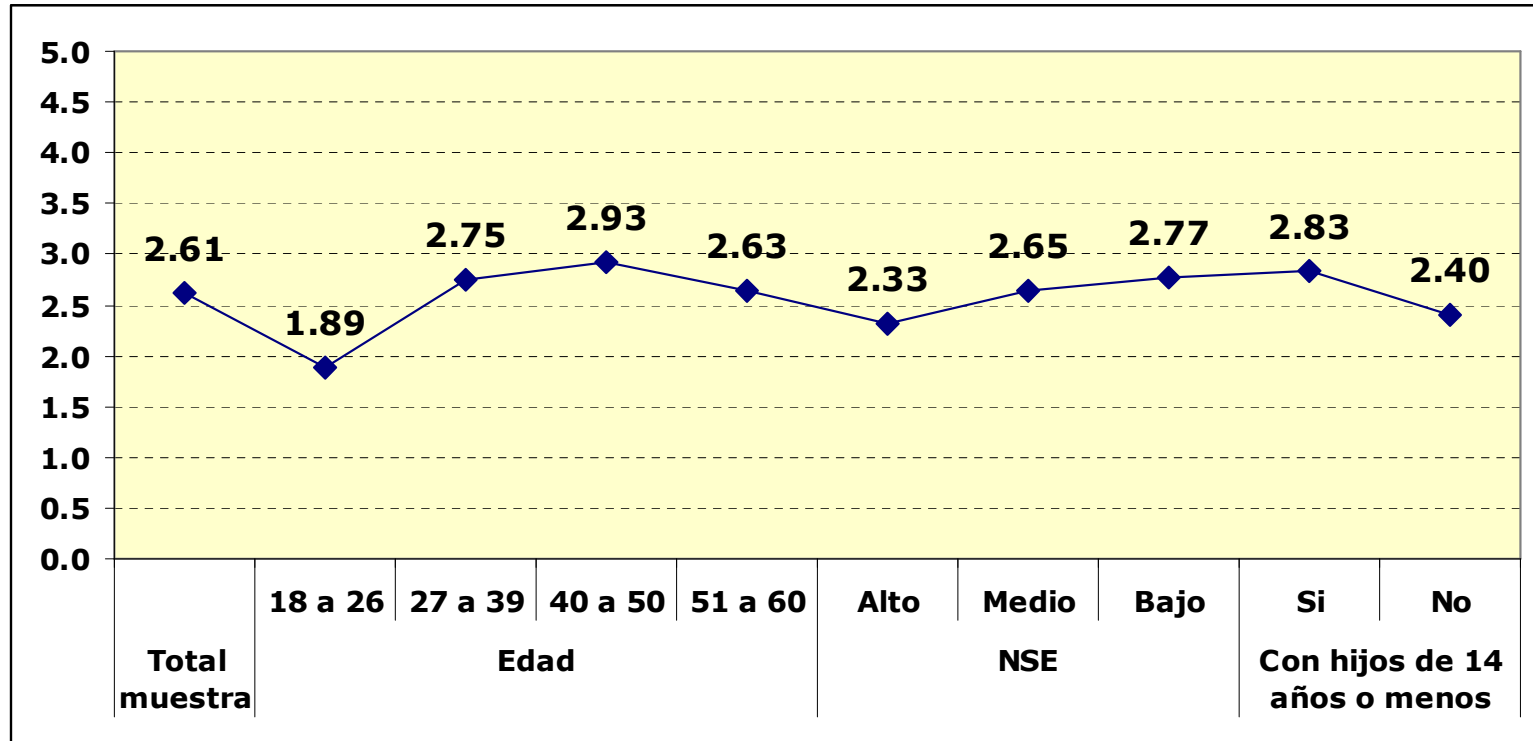

P4. En las siguientes etapas de su vida, ¿trabajó usted fuera del hogar en jornada completa, en jornada parcial, o no trabajó?

Sub-muestra: Aquellas que han realizado algún trabajo remunerado o no remunerado (78% de la muestra total)

%

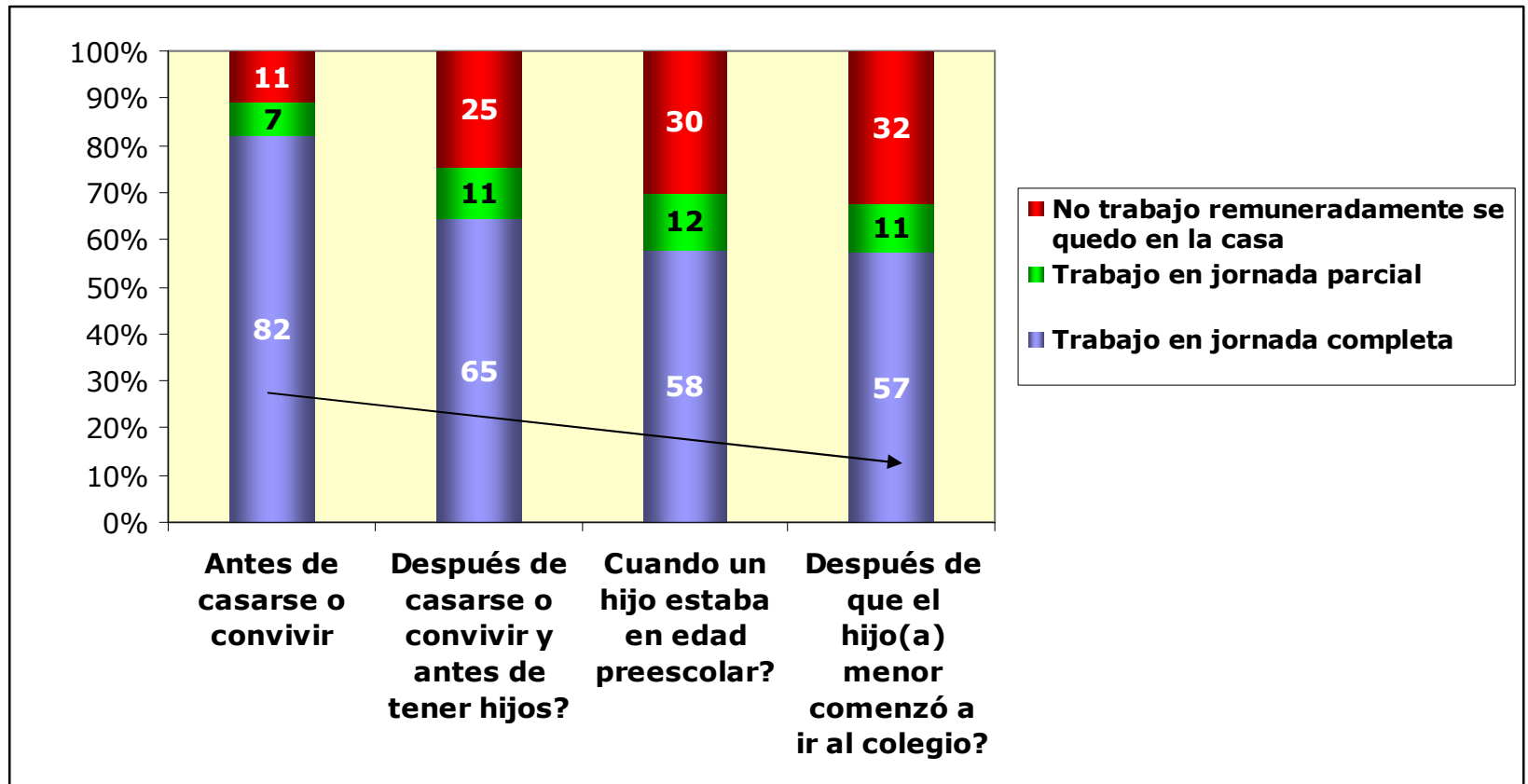

P4. En las siguientes etapas de su vida, ¿trabajó usted fuera del hogar en jornada completa, en jornada parcial, o no trabajó?

Sub-muestra: Aquellas que han realizado algún trabajo remunerado o no remunerado (78% de la muestra total)
Según NSE



	Antes de casarse o convivir	Después de casarse o convivir y antes de tener hijos?	Cuando un hijo estaba en edad preescolar?	Después de que el hijo(a) menor comenzó a ir al colegio?
Alto				
Trabajo en jornada completa	89	82	78	73
Trabajo en jornada parcial	1	6	4	8
No trabajo remuneradamente se quedó en la casa	9	13	18	19
Medio				
Trabajo en jornada completa	82	62	52	55
Trabajo en jornada parcial	8	10	13	9
No trabajo remuneradamente se quedó en la casa	10	27	34	36
Bajo				
Trabajo en jornada completa	75	57	57	51
Trabajo en jornada parcial	12	15	14	16
No trabajo remuneradamente se quedó en la casa	13	28	29	33

Elaborado por: Carla Lehmann S-B / Paulina Valenzuela

P5. ¿A qué edad trabajó por primera vez? (Promedio)

Sub-muestra: Aquellas que han realizado algún trabajo remunerado o no remunerado (78% de la muestra total) según NSE

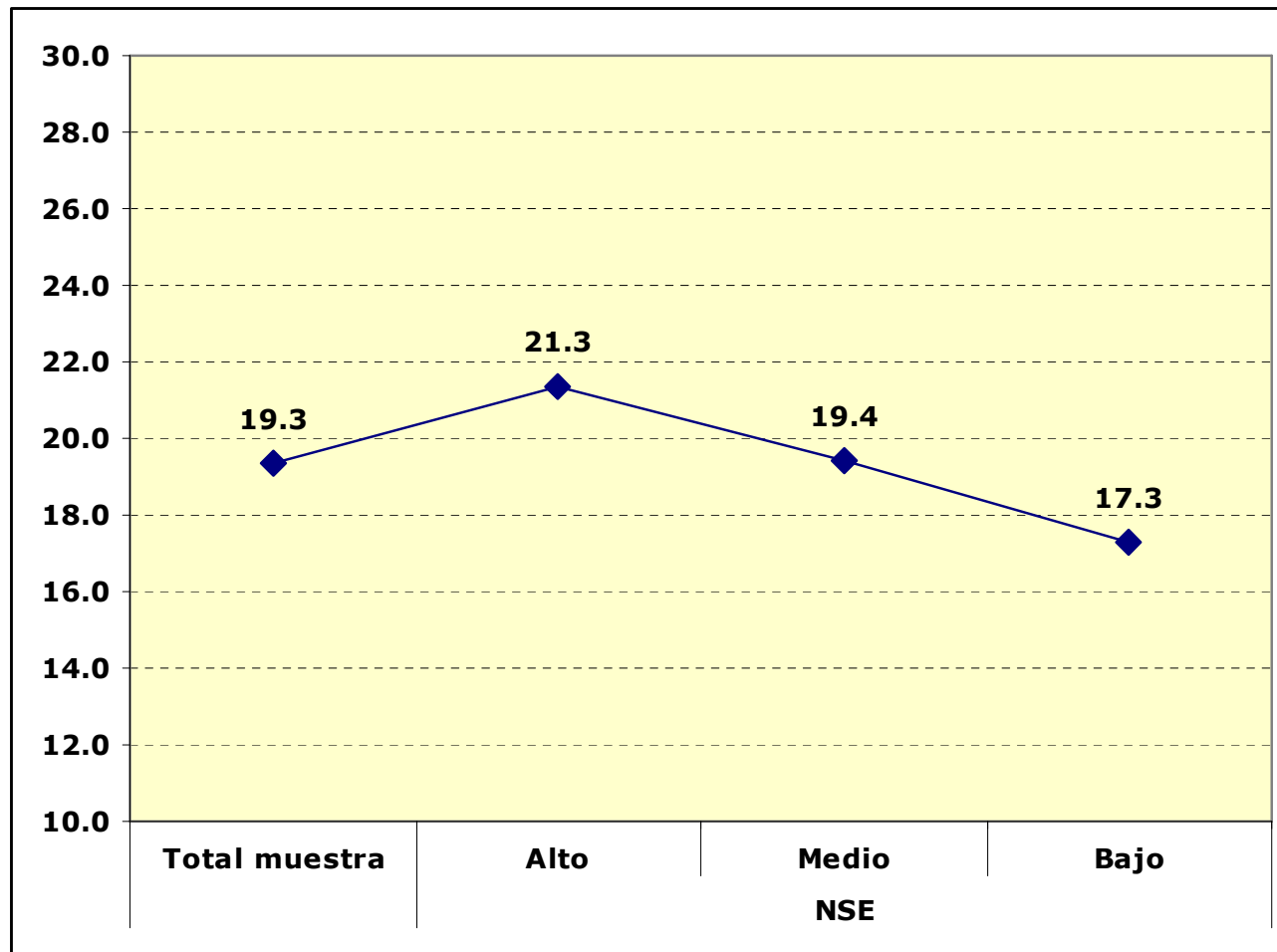

Elaborado por: Carla Lehmann S-B / Paulina Valenzuela

P6. ¿Cuándo trabajó por última vez? (Tramos de Años)

Sub-muestra: Aquellas que han realizado algún trabajo remunerado o no remunerado (78% de la muestra total) según NSE

%

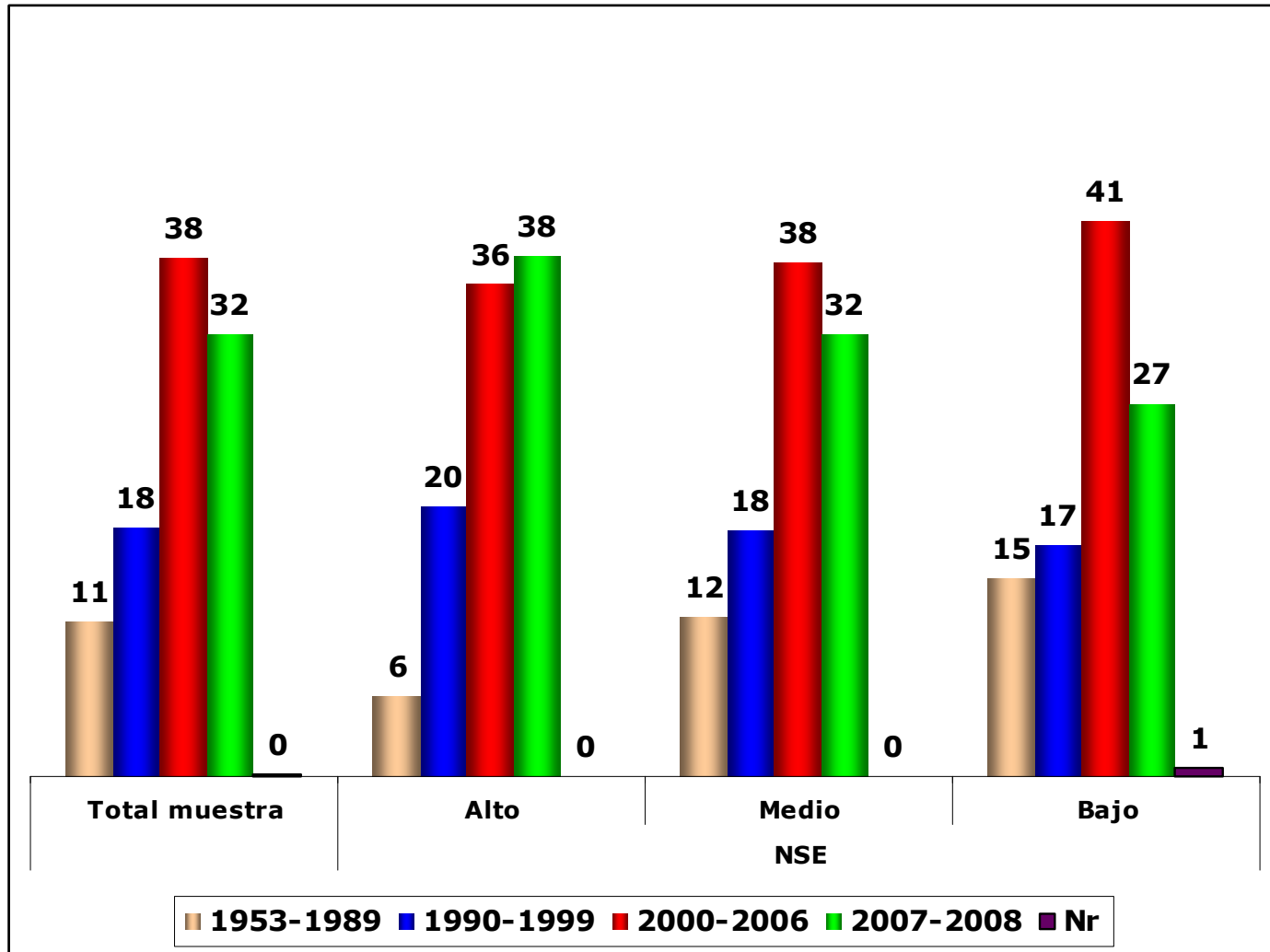

Elaborado por: Carla Lehmann S-B / Paulina Valenzuela

P7. ¿Cuánto tiempo duró en ese último trabajo? (en años)

Sub-muestra: Aquellas que han realizado algún trabajo remunerado o no remunerado (78% de la muestra total)

Según Edad, Personas a su cargo y NSE

%

	Total	Edad				Tiene personas a su cuidado		NSE		
		18 a 26	27 a 39	40 a 50	51 a 60	Si	No	Alto	Medio	Bajo
Menos de 1 año	25.6	58.5	30.9	14.6	13.0	26.6	22.8	15.8	25.8	33.7
Entre 1 y 2 años	19.0	21.5	19.1	21.6	14.0	20.0	16.5	17.1	20.4	16.3
Entre 2 y 5 años	33.3	18.5	34.7	38.8	34.0	35.7	27.0	42.1	32.6	27.3
Entre 5 y 10 años	12.5	1.5	12.7	15.7	15.3	11.9	14.3	9.2	12.8	14.5
Entre 10 y 20 años	7.4	0.0	2.5	8.2	16.3	5.4	12.7	11.8	6.2	7.0
Más de 20 años	1.8	0.0	0.0	0.4	6.5	0.0	6.3	3.3	1.5	1.2
Nr	0.5	0.0	0.0	0.7	0.9	0.5	0.4	0.7	0.6	0.0
Total	100	100	100	100	100	100	100	100	100	100

P7a. Y ese último trabajo, ¿fue remunerado o no remunerado?

Sub-muestra: Aquellas que han realizado algún trabajo remunerado o no remunerado (78% de la muestra total)



P8. En ese último trabajo usted....

Sub-muestra: Aquellas que han realizado algún trabajo remunerado o no remunerado (78% de la muestra total)

Según Total y NSE

%

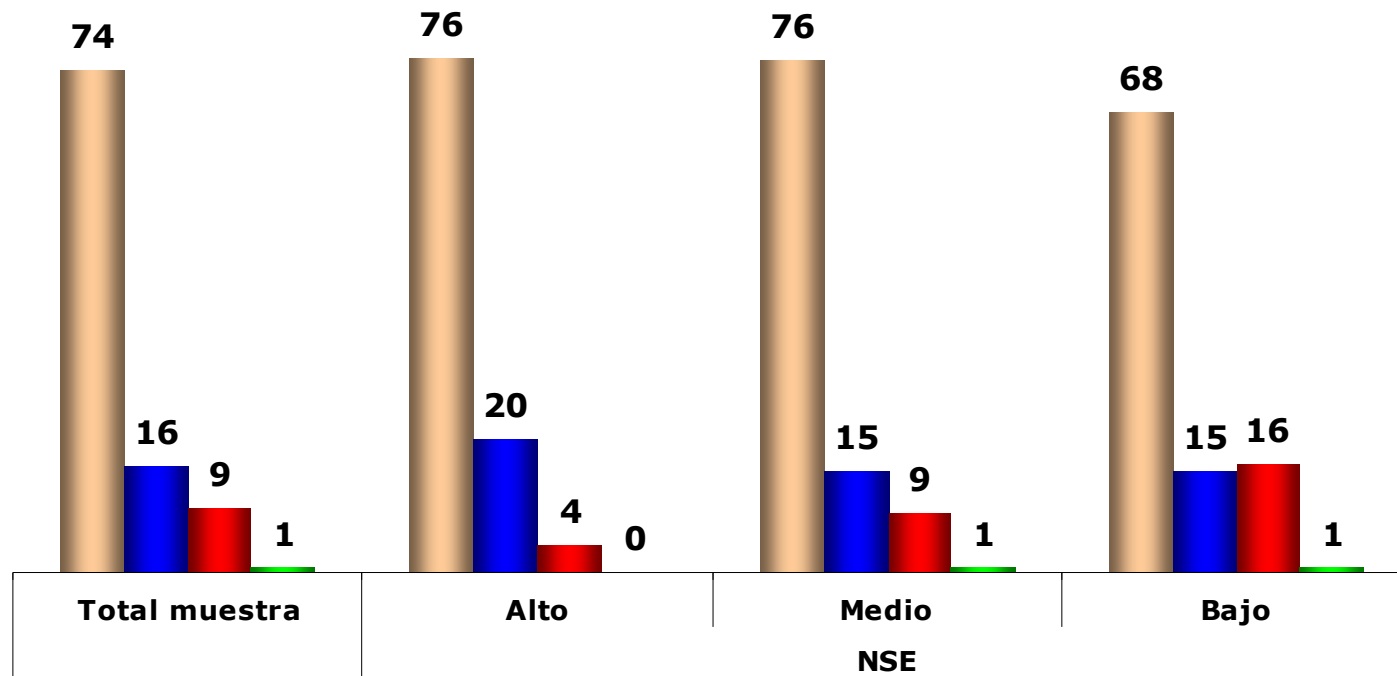

- Trabajó en forma dependiente con algún tipo de contrato
- Trabajó en forma dependiente a honorarios
- Trabajó en forma independiente
- No contesta

P9. En dicho trabajo, ¿usted fue microempresaria?

Sub-muestra: Aquellas que han realizado algún trabajo remunerado o no remunerado (78% de la muestra total) (% QUE RESPONDE "SI")

Según Total, Edad y NSE

%

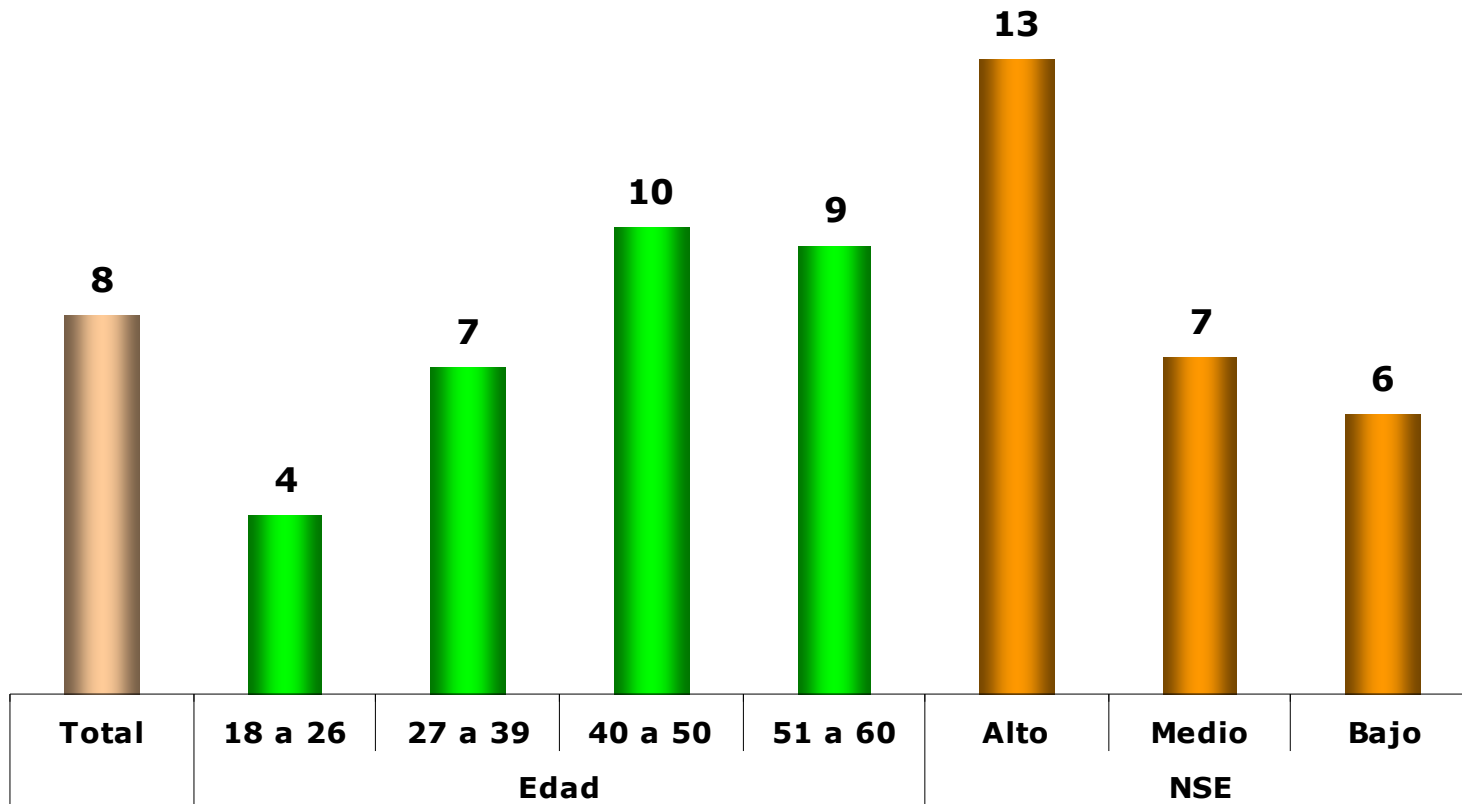

Elaborado por: Carla Lehmann S-B / Paulina Valenzuela

P10. Ese último trabajo que usted tuvo, le requería...

Sub-muestra: Aquellas que han realizado algún trabajo remunerado o no remunerado (78% de la muestra total)

Según Total, Edad y NSE

%

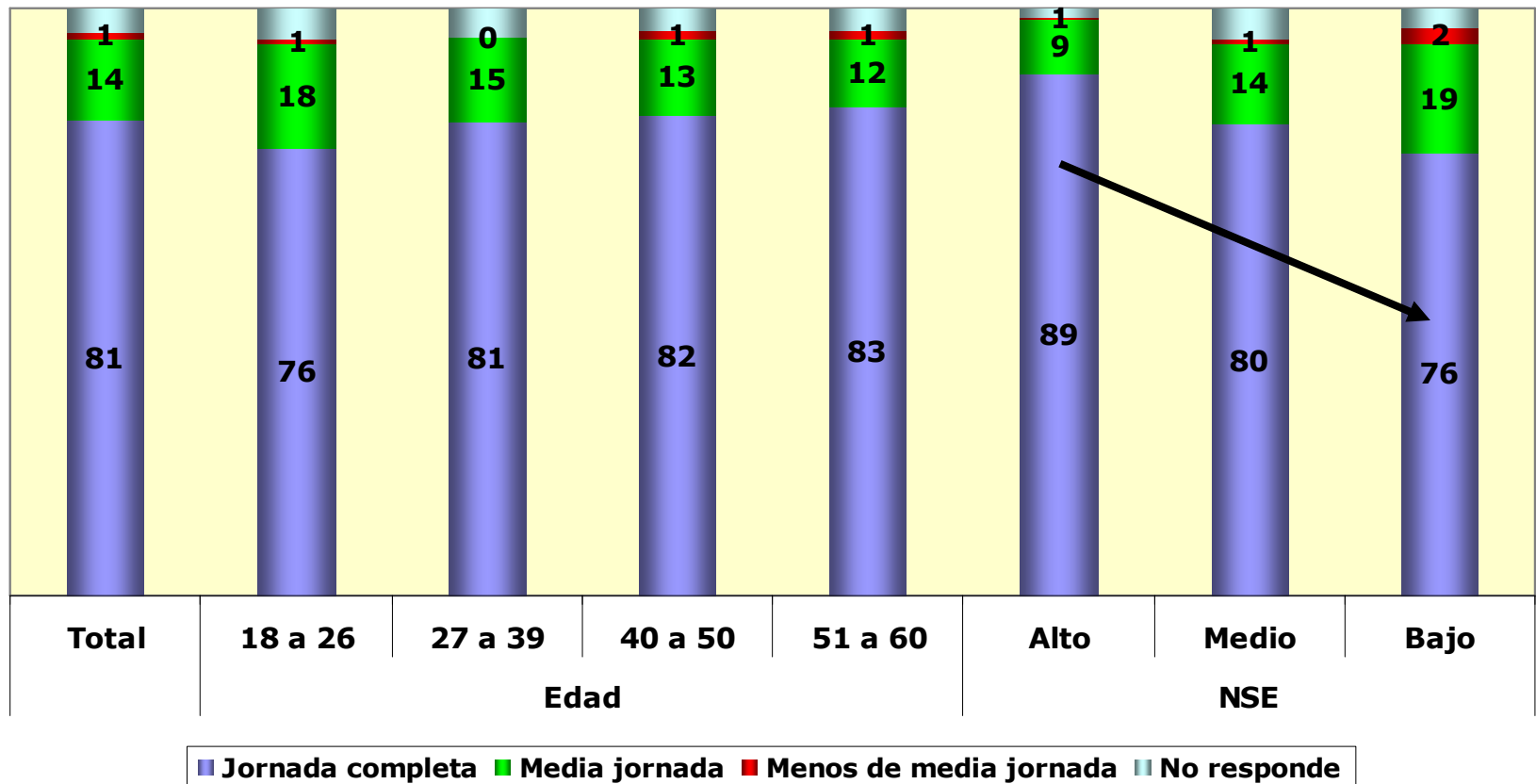

P11. ¿Cuál es la principal razón por la que dejó ese último trabajo?

(nota: Esta pregunta tenía originalmente 9 alternativas pero las entrevistadas mencionaron "Otras" que pudieron ser codificadas y agregadas a las categorías iniciales. Se mantiene una 10% de respuestas diversas, ninguna con porcentajes que superen el 3%)

Sub-muestra: Aquellas que han realizado algún trabajo remunerado o no remunerado (78% de la muestra total)



Elaborado por: Carla Lehmann S-B / Paulina Valenzuela

P11. ¿Cuál es la principal razón por la que dejó ese último trabajo?

Sub-muestra: Aquellas que han realizado algún trabajo remunerado o no remunerado (78% de la muestra total)

%

Según Edad, Hijos de 14 años y menos y NSE

	Edad				Con hijos de 14 años o menos		NSE		
	18 a 26	27 a 39	40 a 50	51 a 60	Si	No	Alto	Medio	Bajo
Porque la despidieron	16.3	19.9	15.7	15.3	16.7	17.1	7.9	19.1	18.0
Porque estaba cansada de trabajar y además encargarse de las labores del hogar	11.9	10.6	12.3	13.5	11.9	12.3	21.1	10.2	9.9
Porque usted no estaba conforme sobre cómo estaban cuidando su hijo(a)s	7.4	11.0	12.3	10.2	13.4	7.4	6.6	10.9	13.4
Porque su marido o compañero estaba celoso o consideraba que había descuidado las labores del hogar	4.4	13.1	9.7	12.1	10.2	10.7	8.6	11.1	9.9
Por otro motivo	6.7	8.5	10.4	12.1	8.4	11.3	6.6	10.6	9.9
Porque no le gustaba el tipo de trabajo que realizaba.	13.3	7.2	9.0	7.4	8.2	9.2	11.8	9.1	5.2
Porque no le pagaban bien.	11.1	9.3	5.2	5.6	6.9	7.9	9.2	7.4	5.8
Quedo embarazada/nació hijo(a)	11.1	6.4	4.9	1.4	8.9	1.3	4.6	5.8	4.7
Por cuidar a niños/nietos/hijos	4.4	3.8	5.6	4.2	5.2	3.8	3.3	5.1	4.1
Porque ya no necesitaba contribuir con ingresos al hogar.	1.5	3.0	5.2	5.1	3.7	4.3	7.9	3.8	1.2
Porque se enfermó	1.5	1.7	4.1	7.0	2.2	5.6	2.6	2.8	7.6
Porque se termino el trabajo	6.7	3.4	3.4	2.3	2.8	4.6	6.6	2.1	5.8
Porque era muy sacrificado, había que levantarse muy temprano	3.7	2.1	2.2	3.7	1.5	4.3	3.3	2.1	4.7
Total	100.0	100.0	100.0	100.0	100.0	100.0	100.0	100.0	100.0

P12. ¿Quién estuvo a cargo del cuidado de su(s) hijo(a) (s) cuando trabajó esa última vez?

Sub-muestra: Aquellas mujeres que han realizado algún trabajo remunerado o no remunerado y que tenían hijos que requerían de cuidado (44% de la muestra total)

Según Edad, Hijos de 14 años y menos y NSE

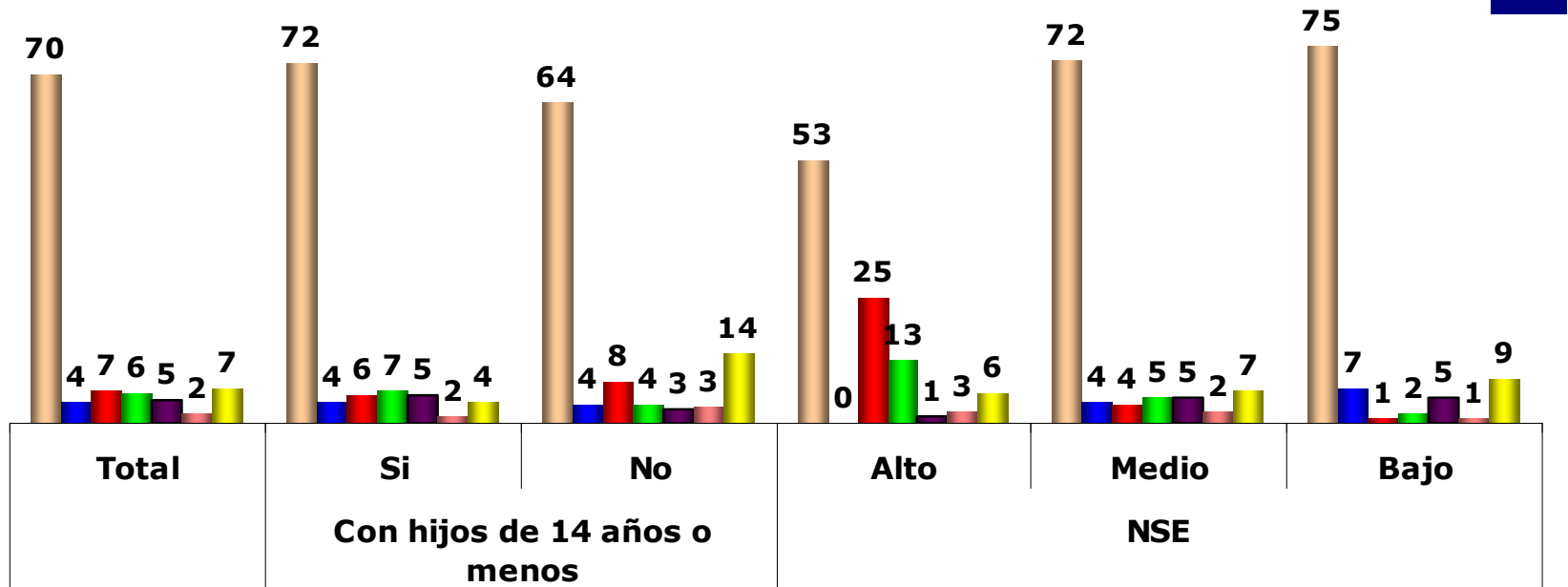

- Alguien de la familia
- Una vecina o amiga
- Una empleada doméstica
- Una sala cuna o jardín infantil privado
- Una sala cuna o jardín del ESTADO (JUNJI- INTEGRA)
- Usted estaba a cargo de sus hijos porque trabajaba en la cas
- Otra

P13. ¿Cómo evalúa con nota de 1 a 7, en que 1 es pésimo y 7 excelente dicha experiencia de cuidado de sus hijo (a)(s)?

Según quien lo cuidaba o cuida (pregunta 12)

%

Sub-muestra: Aquellas que han realizado algún trabajo remunerado o no remunerado y que tenían hijos que requerían de cuidado (44% de la muestra total)

PROMEDIO	Total 6.3	6.5	5.1	5.9	6.2	5.9	6.5	6.7
----------	--------------	-----	-----	-----	-----	-----	-----	-----

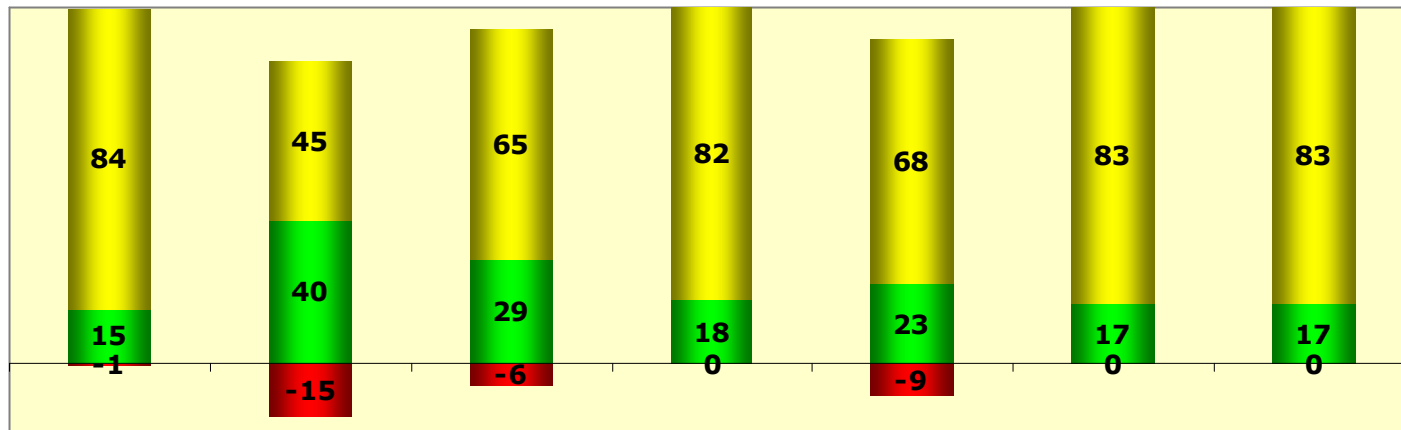

Alguien de la familia

Una vecina o amiga

Una empleada doméstica

Una sala cuna o jardín infantil privado

Una sala cuna o jardín del ESTADO (JUNJI-INTEGRA)

Usted estaba a cargo de sus hijos porque trabajaba en la casa

Otra

■ Nota 1 a 3 ■ Nota 4 a 5 ■ Nota 6 a 7

P14. Si usted se detiene a pensar en su historia laboral , usted diría que en general ha trabajado ...

Sub-muestra: Aquellas que han realizado algún trabajo remunerado o no remunerado (78% de la muestra total)

%

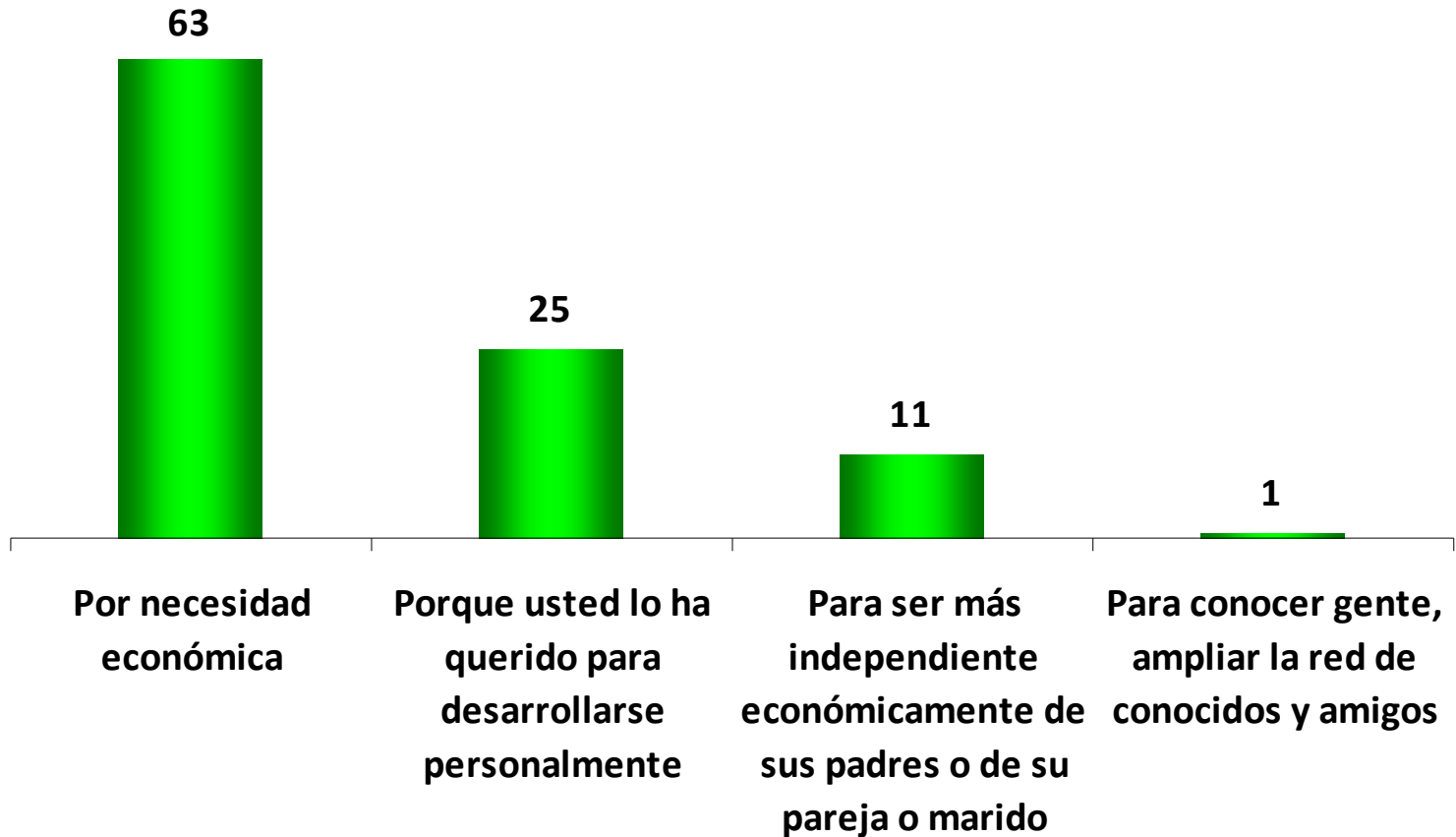

Elaborado por: Carla Lehmann S-B / Paulina Valenzuela

P14. Si usted se detiene a pensar en su historia laboral , usted diría que en general ha trabajado ...

Sub-muestra: Aquellas que han realizado algún trabajo remunerado o no remunerado (78% de la muestra total)



Según Edad y NSE

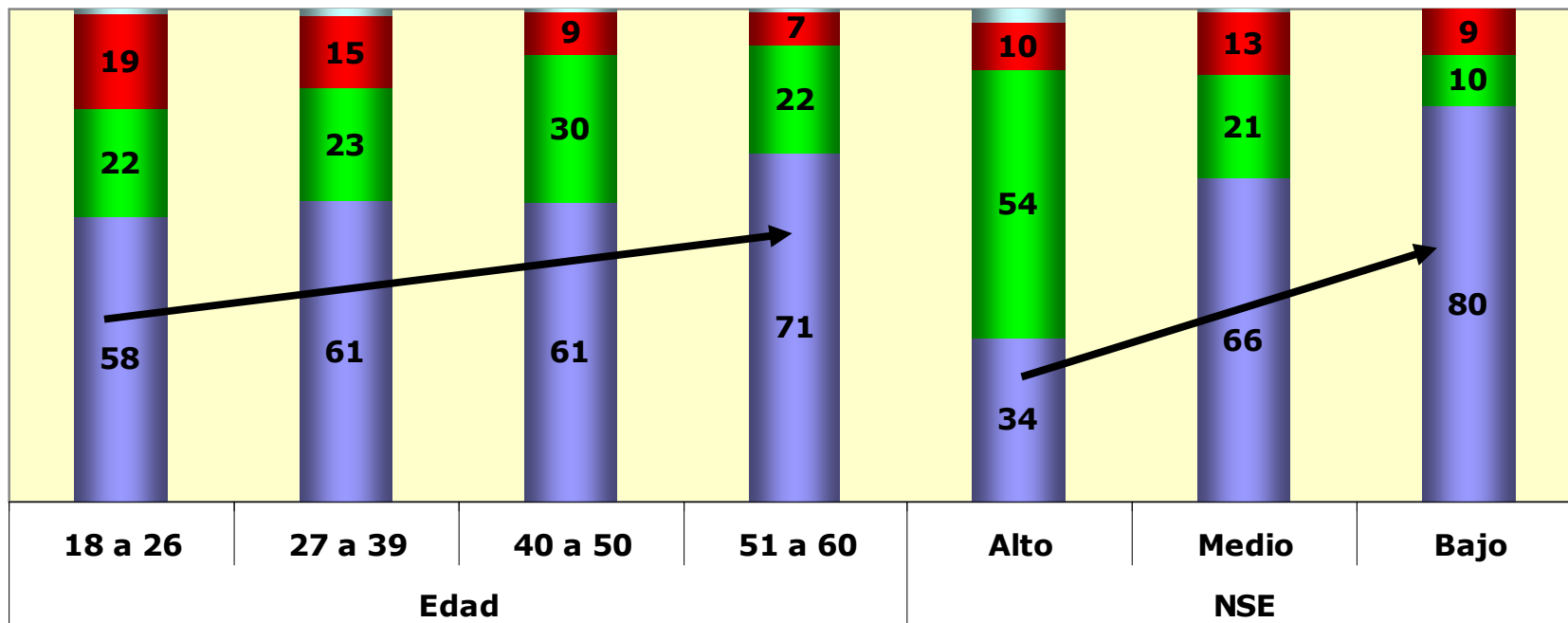

- Para conocer gente, ampliar la red de conocidos y amigos
- Para ser más independiente económicamente de sus padres o de su pareja o marido
- Porque usted lo ha querido para desarrollarse personalmente
- Por necesidad económica



P15. Si usted se detiene a pensar en los momentos de su vida en que estuvo trabajando, en general, ¿cuán satisfecha se sintió usted en esos períodos de su vida?

(% Muy satisfecha + satisfecha)

Sub-muestra: Aquellas que han realizado algún trabajo remunerado o no remunerado (78% de la muestra total)

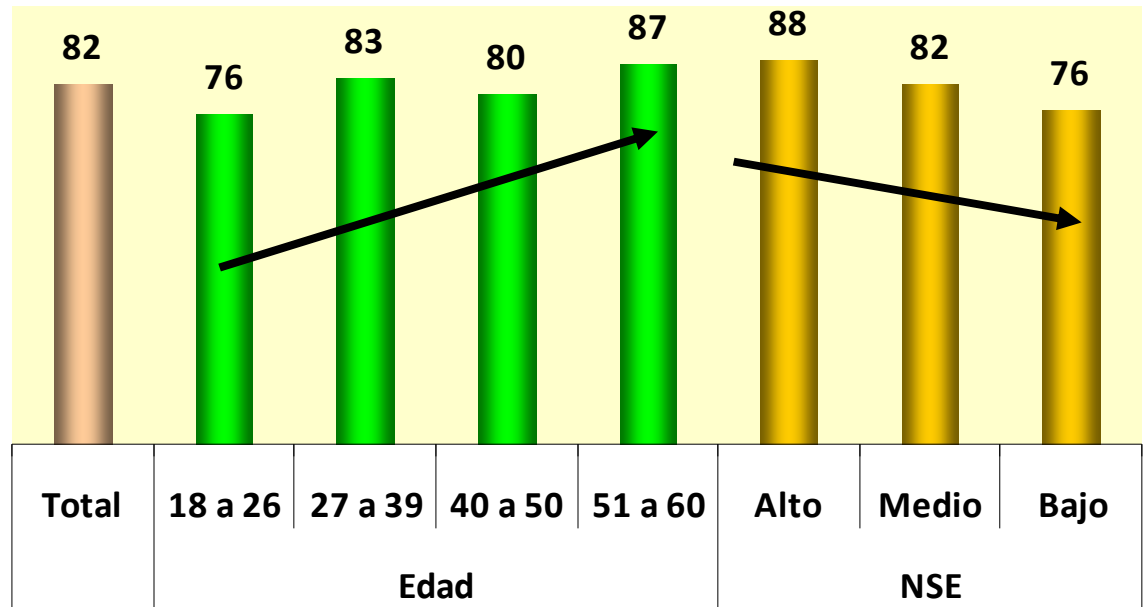

P57a. En general, ¿cuán satisfecha se siente usted con su vida? (% Muy satisfecha + satisfecha)

Sub-muestra: Aquellas que han realizado algún trabajo remunerado o no remunerado (78% de la muestra total)

70	68	71	71	69	90	70	53
----	----	----	----	----	----	----	----

P57a. En general, ¿cuán satisfecha se siente usted con su vida?.

%

Total muestra

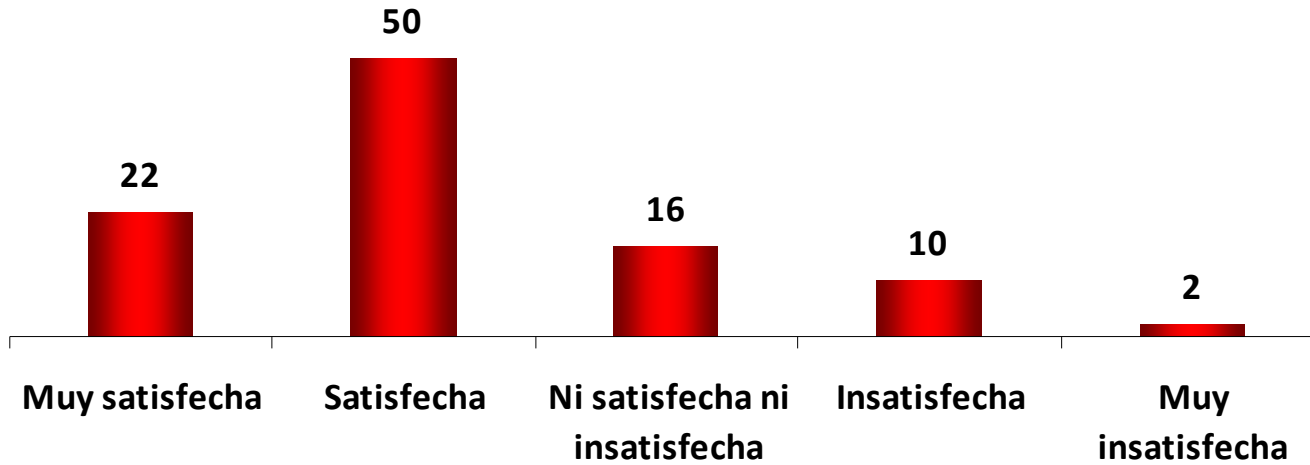

Según NSE
(% Muy satisfecha +
satisfecha)

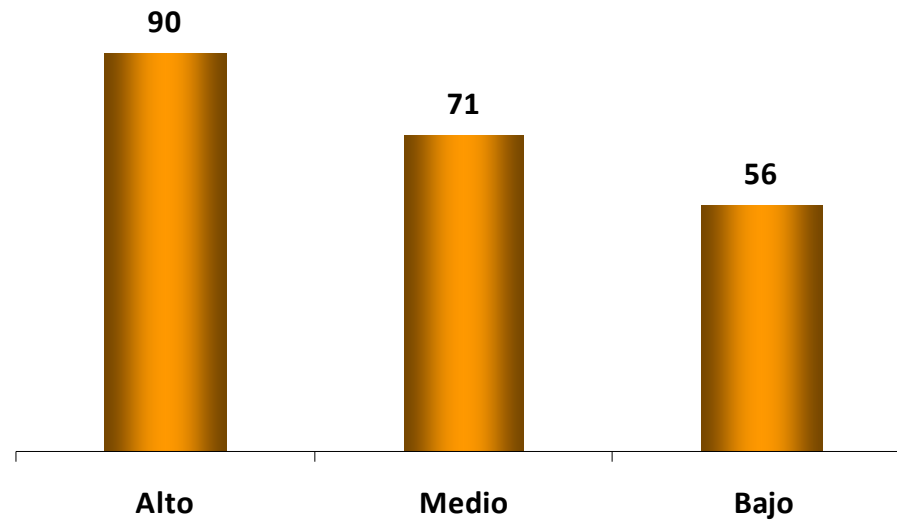

P16. Si usted se detiene a pensar en su historia laboral, usted diría que mientras estuvo trabajando, usted se sintió, en general, apoyada o no apoyada por...

%

(% que responde "En general, apoyada")

Sub-muestra: Aquellas que han realizado algún trabajo remunerado o no remunerado y que la pregunta aplica (pareja, hijos, etc.)

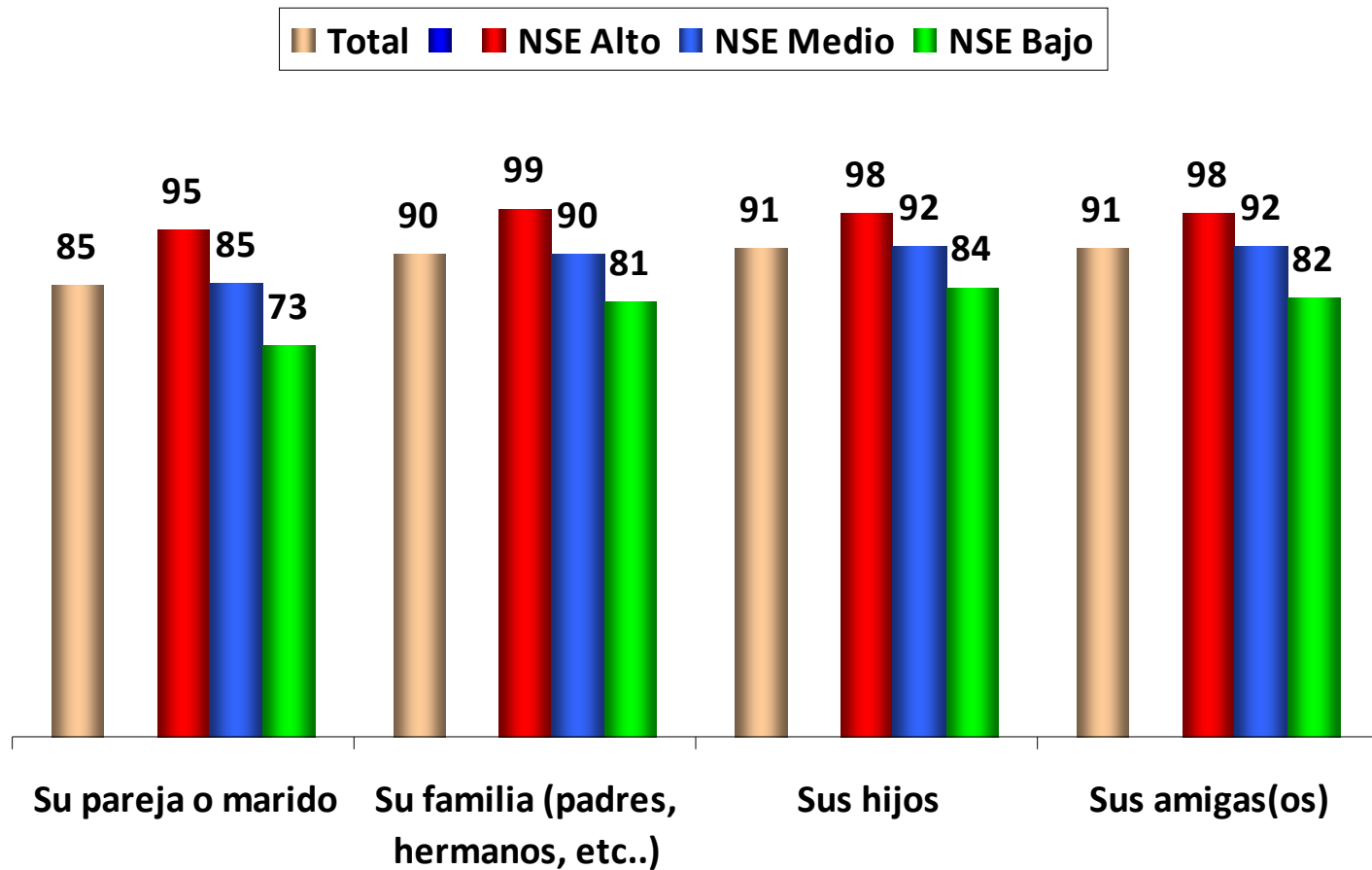

- 1 Variables de contexto
- 2 Cartola de actividades diarias
- 3 Vida laboral entrevistada
- 4 **Experiencia laboral de la madre de la entrevistada**
- 5 Inhibidores y facilitadores de la decisión de trabajar remuneradamente
- 6 Percepciones generales sobre la mujer y el trabajo
- 7 Apoyo en las labores domesticas y Distribución de las labores del hogar y los hijos

P17. Pensando en su madre, ¿trabajó ella alguna vez en su vida?. Si no tuvo madre o no la conoció, conteste pensando en la persona que tuvo ese rol en su vida.

%

Total muestra

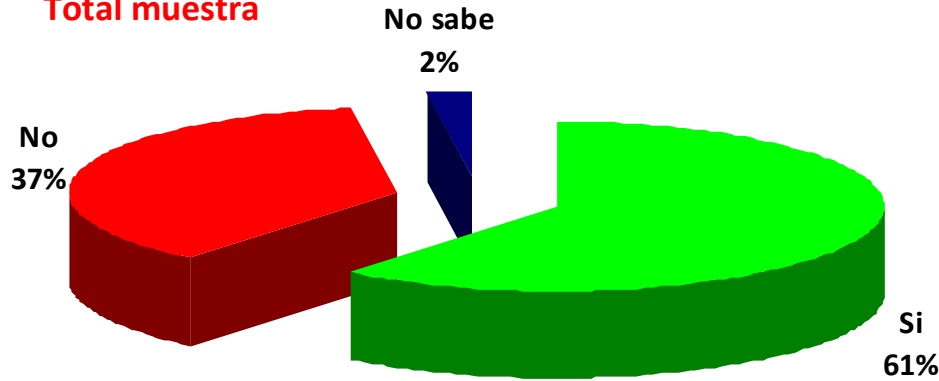

% que responde "Si"

Nota :

- Un 84% de las que declaran que su madre trabajó, han realizado algún trabajo en su vida, cifra que baja a 76% entre las que dicen que su madre no trabajó.

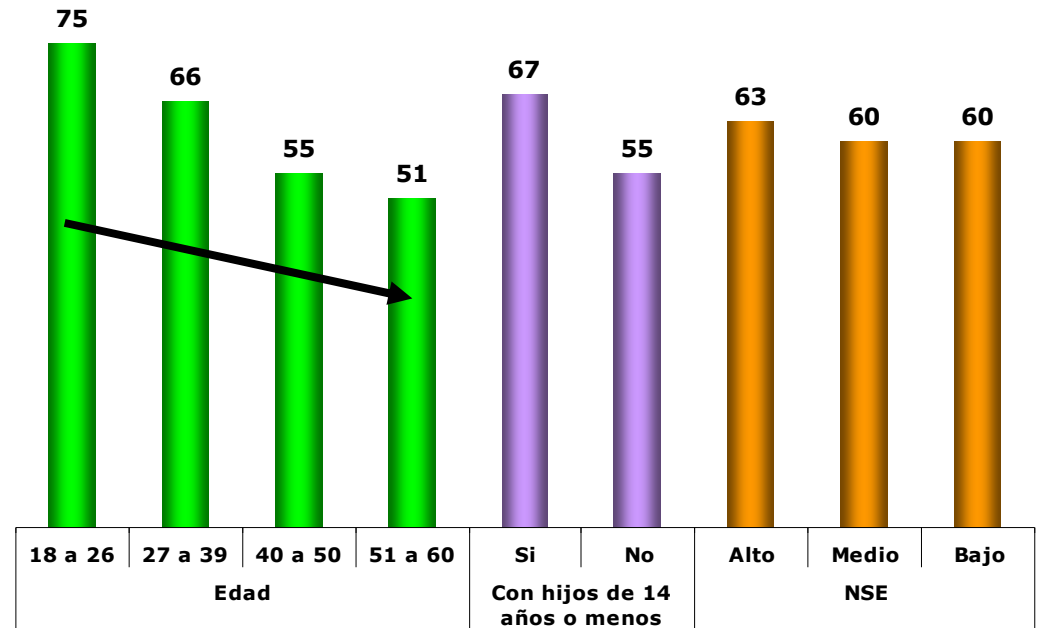

P18. ¿Su madre o la persona que tuvo ese rol en su vida, ¿trabajó en las siguientes etapas de su vida...?

Sub-muestra: Aquellas que declaran que su madre o la mujer que ejercio ese rol trabajó (61% de la muestra total)

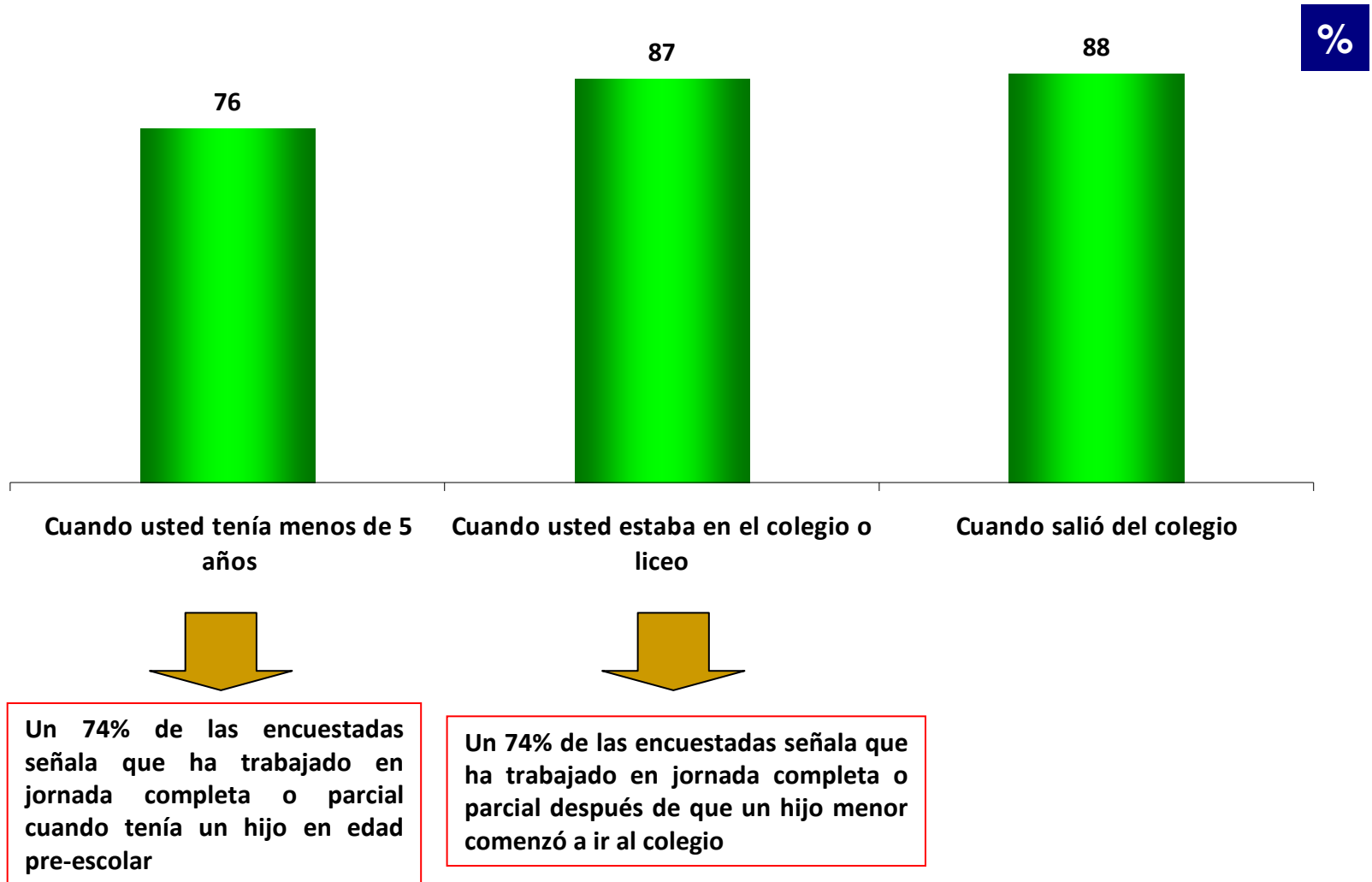

Elaborado por: Carla Lehmann S-B / Paulina Valenzuela

P19. En general, ¿usted cree que el hecho de que su madre haya trabajado, afectó positivamente, no afectó ni positiva ni negativamente o afectó negativamente

%

Sub-muestra: Aquellas que declaran que su madre o la mujer que ejercio ese rol trabajó (61% de la muestra total)

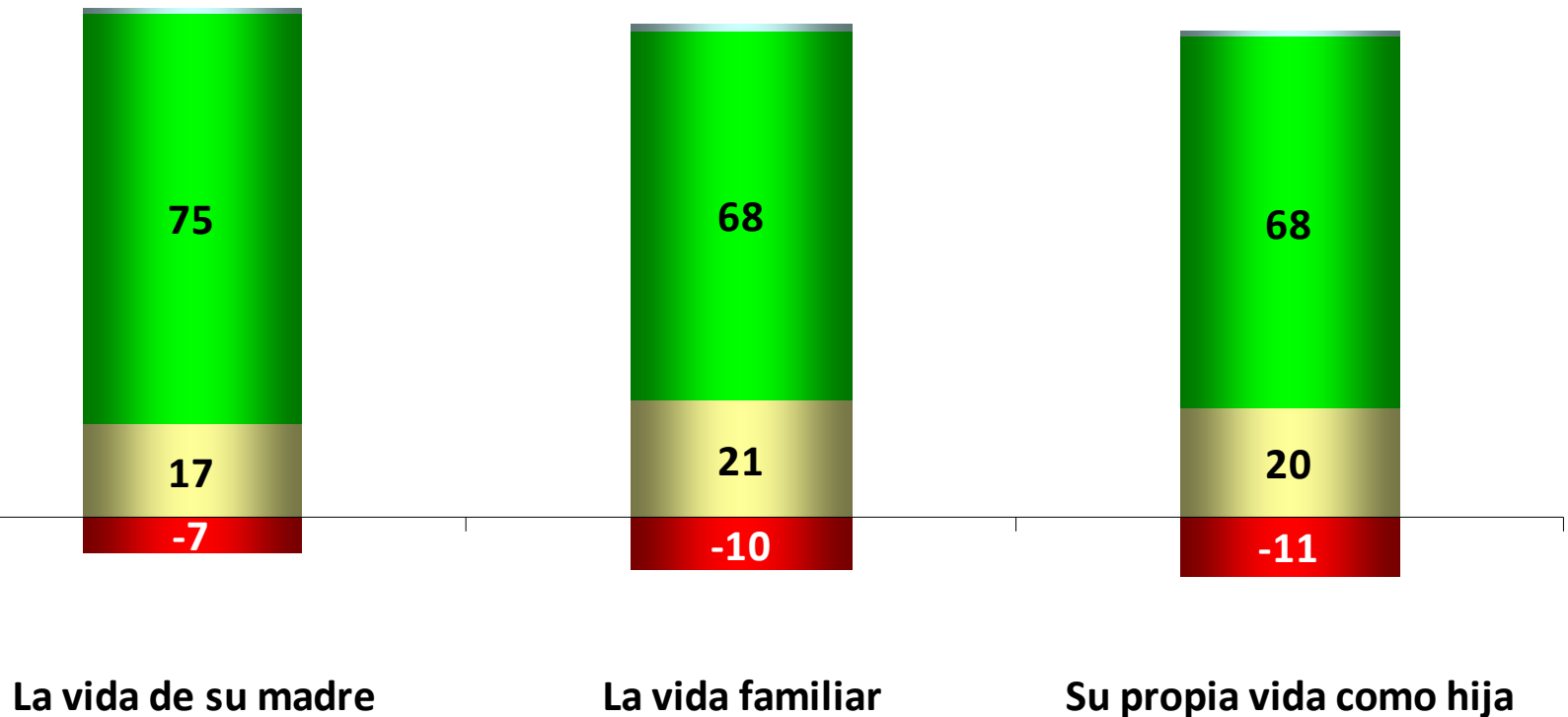

■ No afectó ni positiva ni negativamente ■ Positivamente ■ Negativamente ■ N/R

P19. En general, ¿Usted cree que el hecho de que su madre haya trabajado, afectó positivamente, no afectó ni positiva ni negativamente o afectó negativamente

%

(% que señala que “Afectó positivamente su propia vida como hija”)

Sub-muestra: Aquellas que declaran que su madre o la mujer que ejerció ese rol trabajó (61% de la muestra total)

Según Edad y NSE

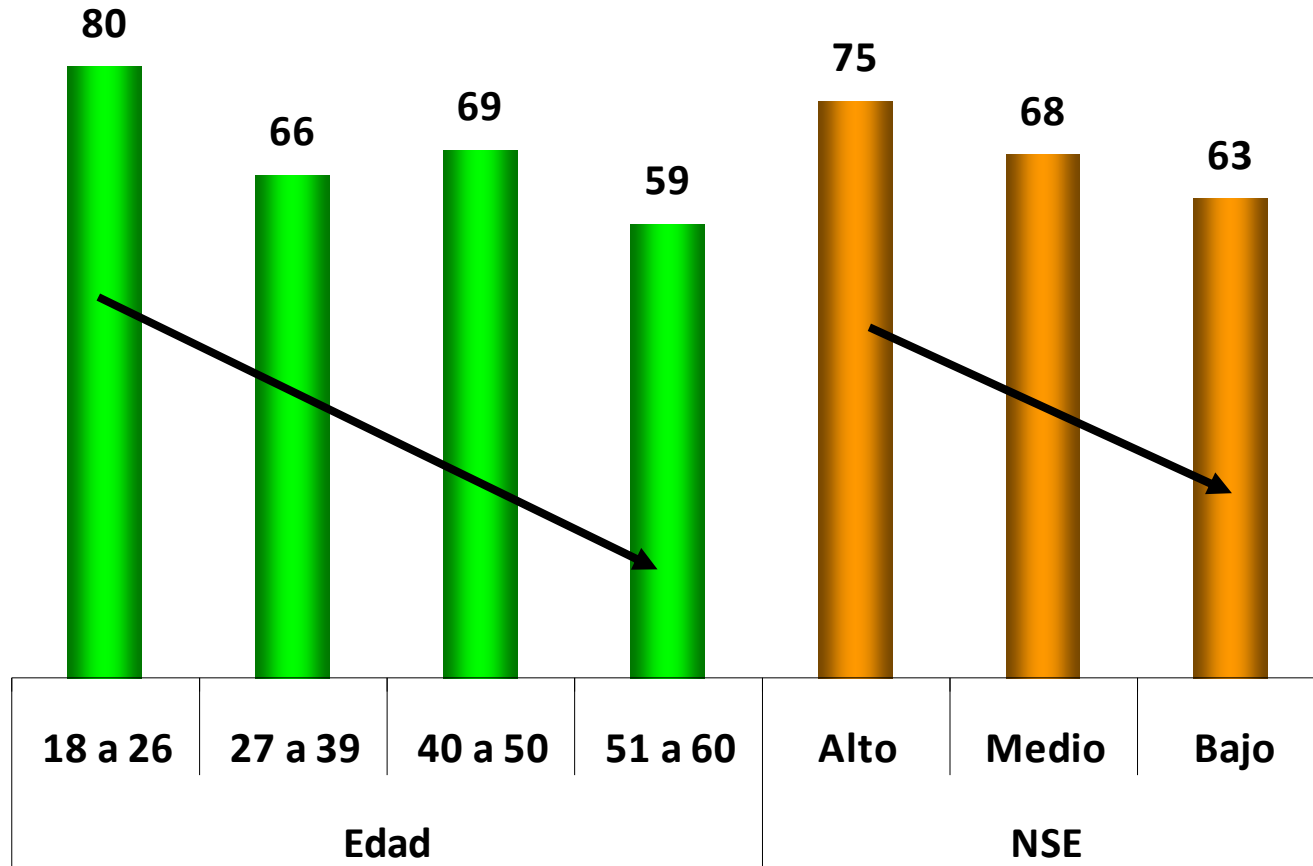

Elaborado por: Carla Lehmann S-B / Paulina Valenzuela

- 1 Variables de contexto
- 2 Cartola de actividades diarias
- 3 Vida laboral entrevistada
- 4 Experiencia laboral de la madre de la entrevistada
- 5 **Inhibidores y facilitadores de la decisión de trabajar remuneradamente**
- 6 Percepciones generales sobre la mujer y el trabajo
- 7 Apoyo en las labores domesticas y Distribución de las labores del hogar y los hijos

P21. En general, usted diría que no trabaja porque no quiere hacerlo o porque no puede hacerlo?

Total muestra

%

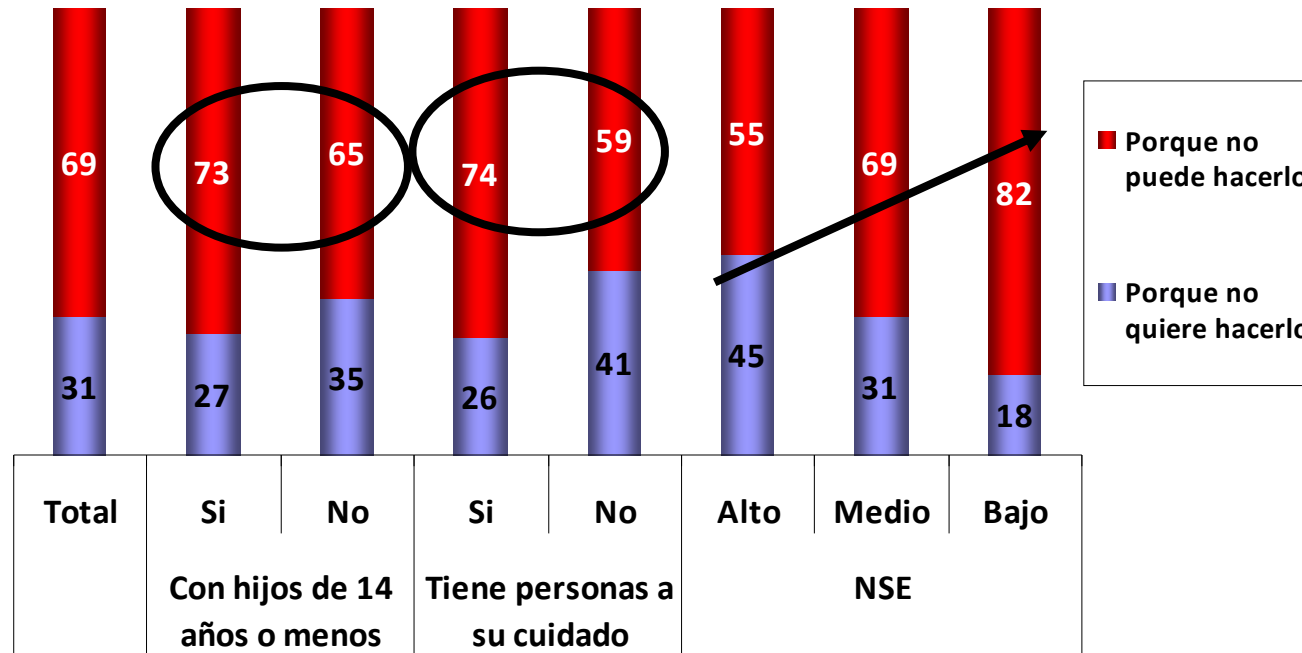

P22. ¿Por qué usted no quiere trabajar? PREGUNTA ABIERTA, SONDEAR.

Sub-muestra: Aquellas que señalan NO QUERER TRABAJAR (31% de la muestra total). Menciones sobre 5%

- Por el cuidado de los hijos/niños -> 31%
- No necesita trabajar -> 10%
- Ganaría muy poco -> 7%
- No se adecua a la exigencias del trabajo -> 5%
- Prefiere estar en la casa -> 5%



P23. A continuación hay una serie de razones que pueden explicar su decisión de no trabajar remuneradamente. Para cada una de ellas dígame, si es o no es, para usted, una razón para no trabajar remuneradamente.
 (% que responde “Si” a cada afirmación)

Total muestra

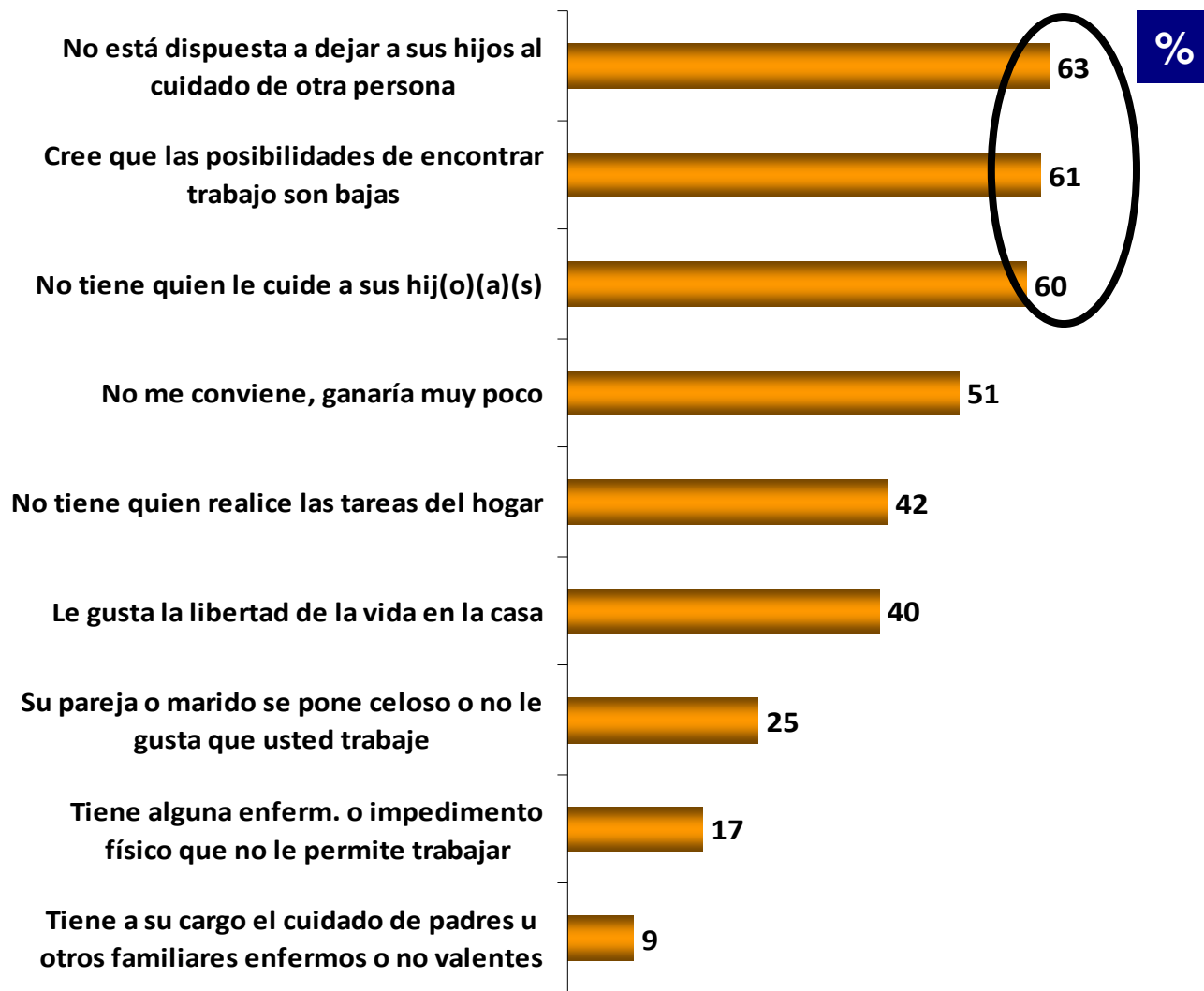

Elaborado por: Carla Lehmann S-B / Paulina Valenzuela

P24. Ahora, de las alternativas que marcó como razones para NO trabajar remuneradamente ¿cual de ellas es la más importante a la hora de tomar la decisión de NO trabajar remuneradamente? ¿Y cual es la segunda más importante? (Total menciones 200%)

%

Total muestra

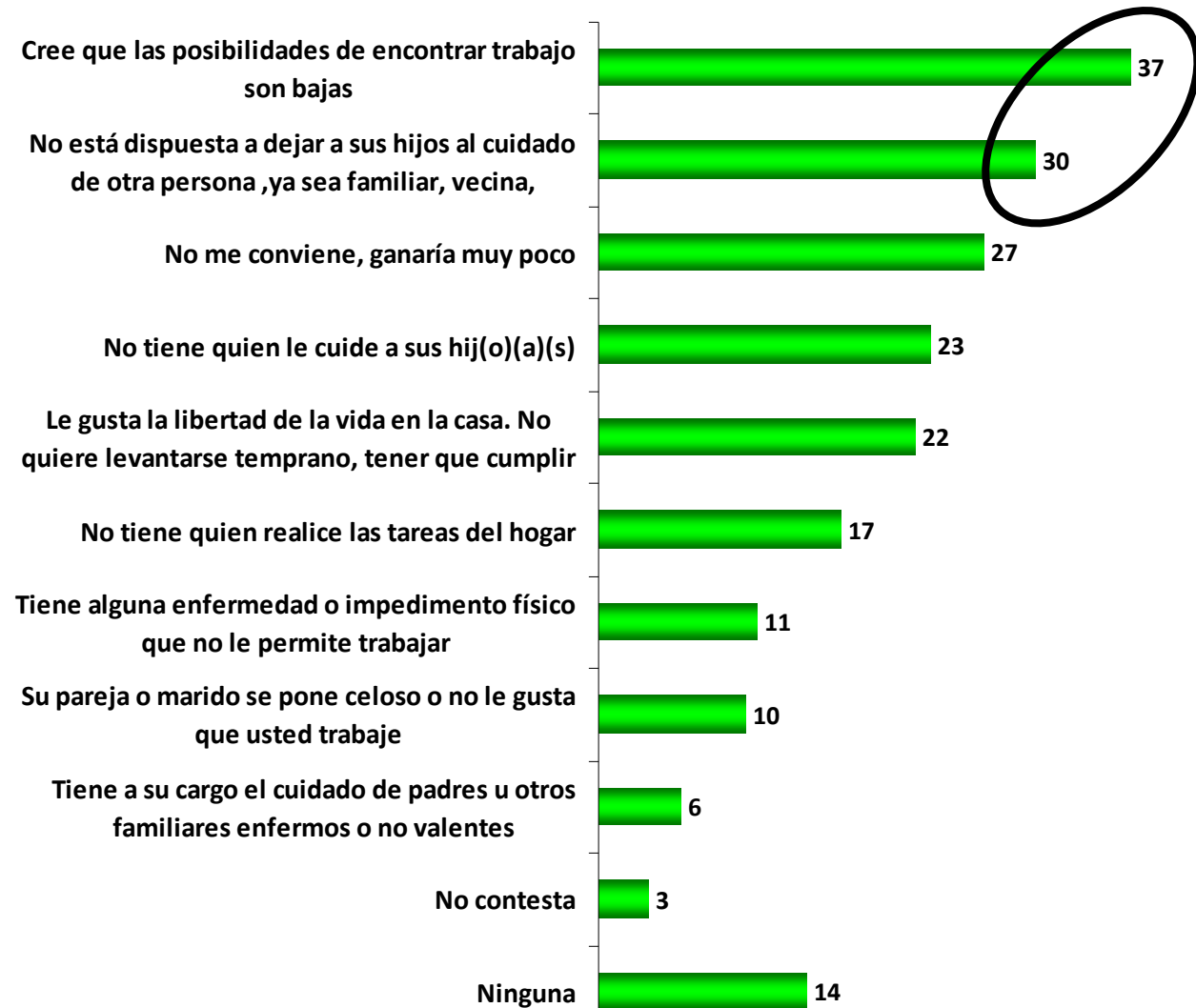

Elaborado por: Carla Lehmann S-B / Paulina Valenzuela

P24. A Ahora, de las alternativas que marcó como razones para NO trabajar remuneradamente ¿cual de ellas es la más importante a la hora de tomar la decisión de NO trabajar remuneradamente? ¿Y cual es la segunda más importante? (Total menciones 200%)

Según Edad, Tiene hijos de 14 años y menos, Tiene personas a su cuidado, Vive con pareja y NSE

%

	Edad				Con hijos de 14 años o menos		Tiene personas a su cuidado		Vive con pareja		NSE		
	18 a 26	27 a 39	40 a 50	51 a 60	Si	No	Si	No	Si	No	Alto	Medio	Bajo
No está dispuesta a dejar a sus hijos al cuidado de otra persona	31	53	29	5	54	5	44	1	34	21	31	29	34
No tiene quien le cuide a sus hij(o)(a)(s)	30	39	18	5	42	3	33	1	26	15	19	24	22
No tiene quien realice las tareas del hogar	16	12	19	19	18	16	18	13	18	14	11	19	17
Su pareja o marido se pone celoso o no le gusta que usted trabaje	7	11	10	11	10	11	10	10	14	2	11	9	13
Tiene a su cargo el cuidado de padres u otros familiares enfermos	1	4	7	10	4	8	7	2	5	8	2	6	7
Le gusta la libertad de la vida en la casa	23	17	23	25	14	31	15	38	21	23	36	21	11
Cree que las posibilidades de encontrar trabajo son bajas	39	27	36	47	28	46	31	49	33	48	31	39	36
Tiene alguna enfermedad o impedimento físico que no le permite trabajar	2	4	13	23	5	18	8	18	10	13	6	9	22
No me conviene, ganaría muy poco	29	23	28	28	18	37	20	41	25	32	30	29	18
No contesta	5	1	4	5	1	6	1	8	3	5	2	4	4
Ninguna	15	10	12	23	9	20	12	19	12	19	21	12	15
Total	200	200	200	200	200	200	200	200	200	200	200	200	200

DAT

P25. Veamos específicamente el tema de los hijo(a)s. ¿Cuál diría usted que es la variable más importante en relación a este tema: ...

%

Sub-muestra: Aquellas que tienen niños que requieren de cuidado (60% de la muestra total)



	Edad				NSE		
	18 a 26	27 a 39	40 a 50	51 a 60	Alto	Medio	Bajo
Usted piensa que los hijos están mejor con usted que con cualquier otra persona.	63	58	64	76	58	60	72
Si trabajara a usted le gustaría que un familiar de su confianza cuidara de sus hijos y eso no es posible.	29	37	34	20	38	35	25
Si trabajara a usted le gustaría dejar a su hijo(a) en una sala cuna o jardín de calidad que se ajustara a sus necesidades (cerca de la casa, horario compatible) y no puede pagar por ello	8	5	2	4	4	5	4
Total	100	100	100	100	100	100	100

P26. ¿Ha llevado usted alguna vez en su vida a alguno de sus hijo(a)s a una sala cuna o jardín infantil del Estado, esto es, de JUNJI- INTEGRADA?

%

(% que responde "Si")

Sub-muestra: Aquellas que tienen hijos (86% de la muestra total)

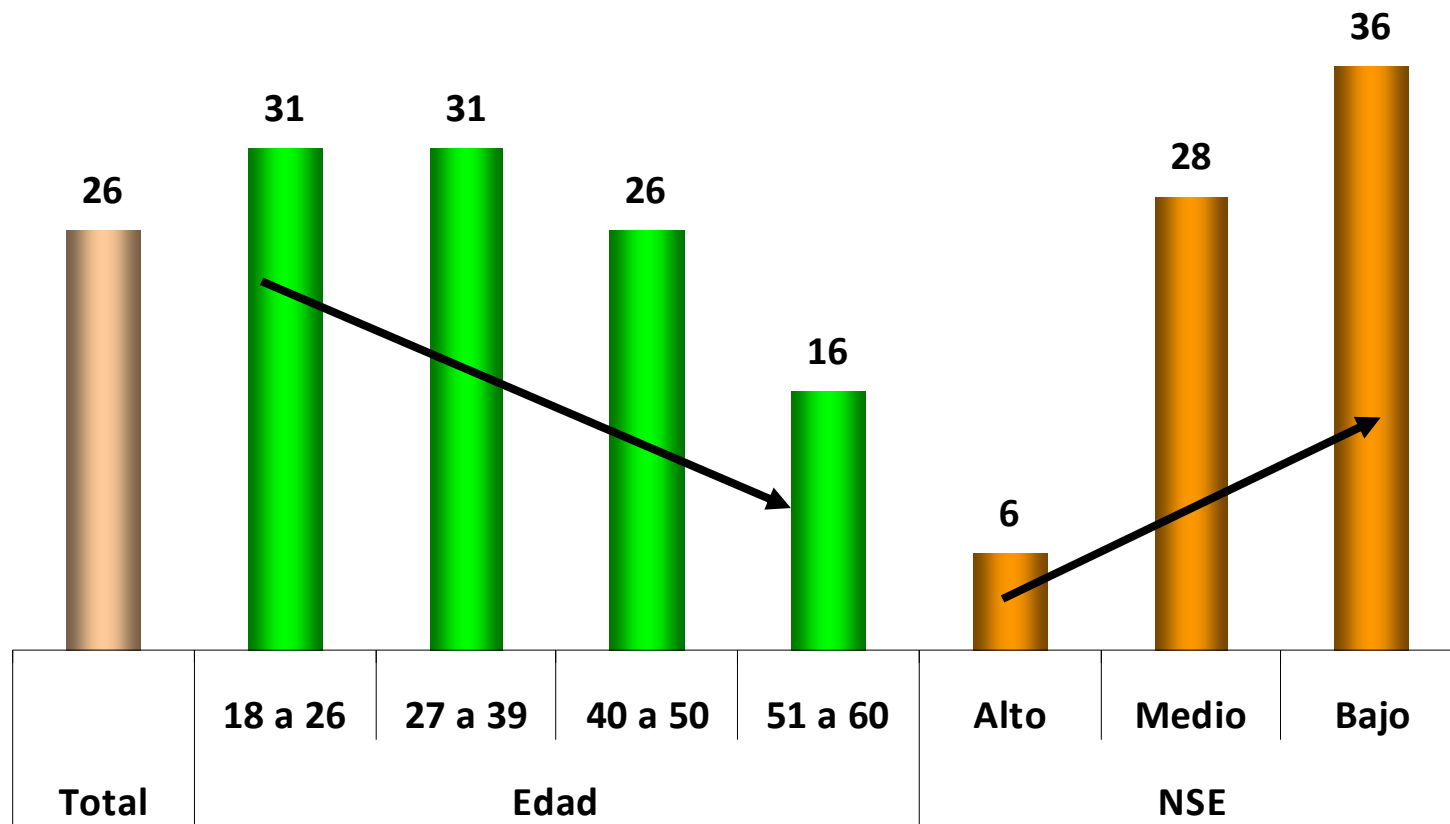

P27. ¿En qué año fue esa experiencia con una sala cuna o jardín infantil del Estado, esto es, de JUNJI- INTEGRRA?. Si ha tenido varias experiencias nombre el año de la más reciente.

Sub-muestra: Aquellas que tienen hijos y que los llevaron alguna vez a JUNJI o INTEGRRA (22% de la muestra total)

%

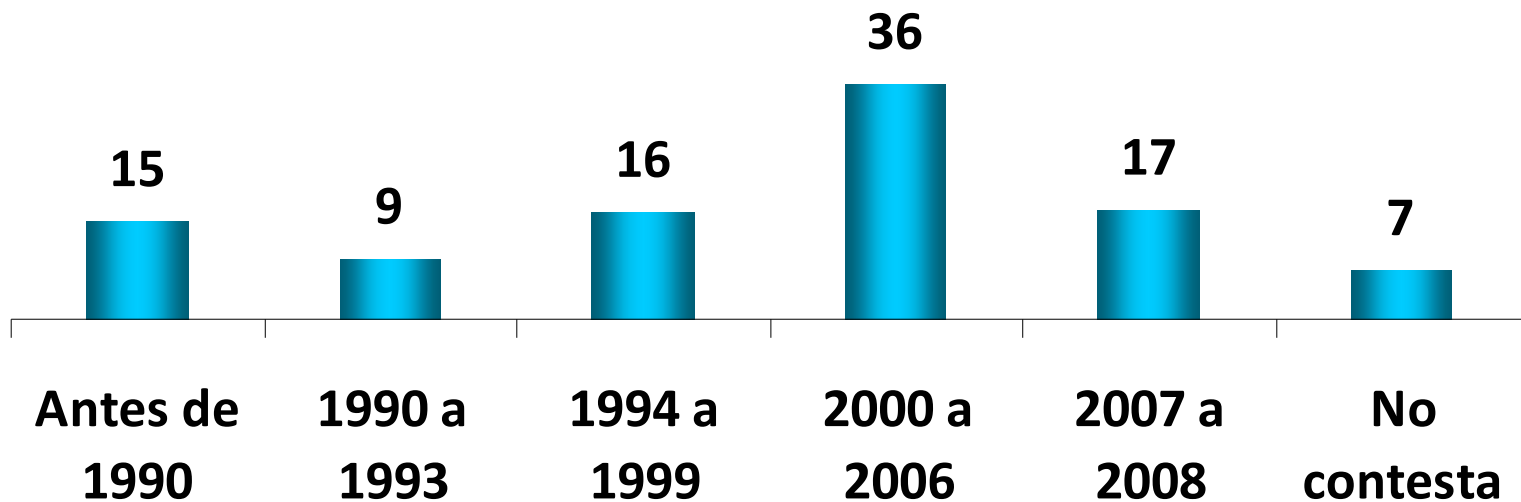

P28. ¿Cómo evalúa esa experiencia con nota de 1 a 7 en que 1 es pésimo y 7 excelente, en los siguientes aspectos:

Sub-muestra: Aquellas que tienen hijos y que los llevaron alguna vez a JUNJI o INTEGRA (22% de la muestra total)

%

Promedio	6.1	6.2	6.1	6.1	6.2
----------	-----	-----	-----	-----	-----

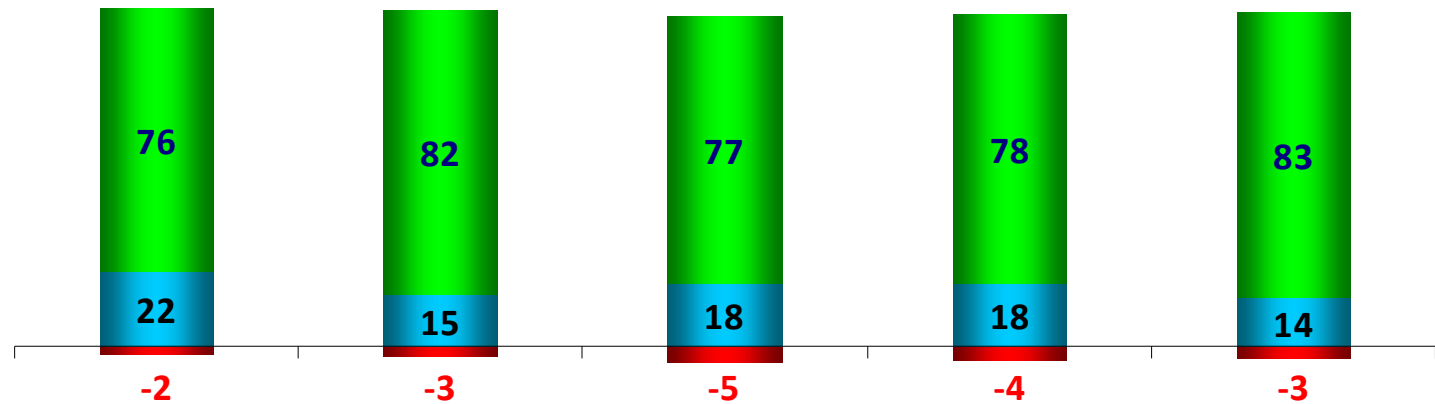

Infraestructura de la sala cuna o jardín

Limpieza de la sala cuna

El trato de las tías con su hijo(a)

Cuanto aprendía su hijo(a)

Los horarios de funcionamiento de la sala cuna o jardín

■ Nota 1 a 3 ■ Nota 4 a 5 ■ Nota 6 a 7

% 6 a 7 NSE BAJO	80	88	78	74	80
------------------	----	----	----	----	----

P29. ¿Ha llevado usted alguna vez en su vida a alguno de sus hijo(a)s a una sala cuna o jardín infantil PRIVADO?:

%

Sub-muestra: Aquellas que tienen hijos (86% de la muestra total)

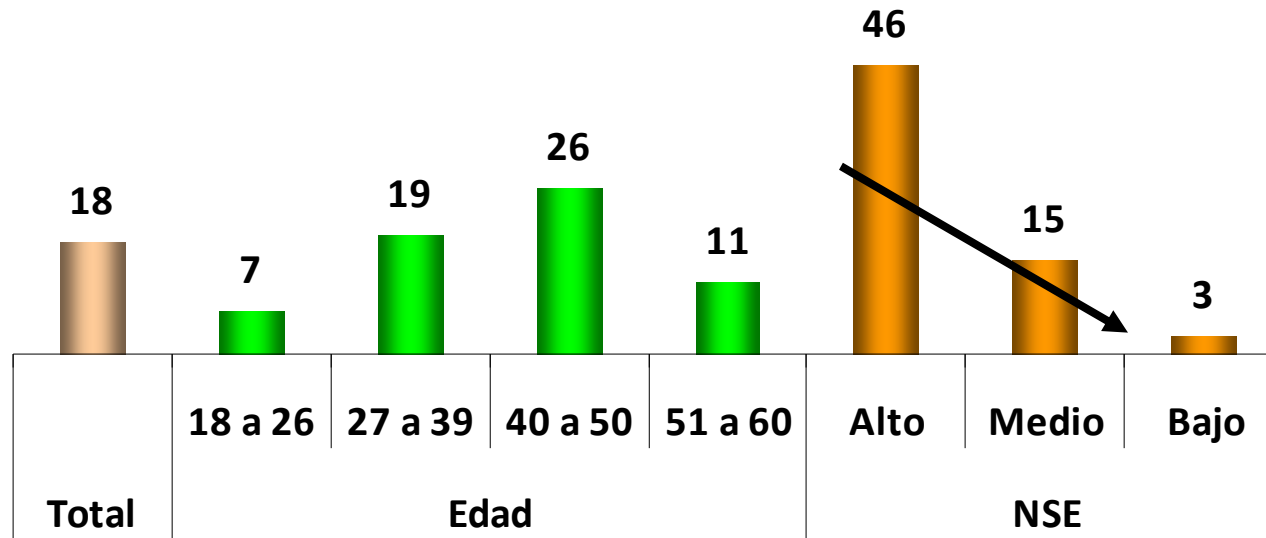

P30. ¿En qué año fue esa experiencia con una sala cuna o jardín infantil PRIVADO?. Si ha tenido varias experiencias nombre el año de la más reciente.

Sub-muestra: Aquellas que tienen hijos y que los enviaron a jardín/sala cuna privado (16% de la muestra total)

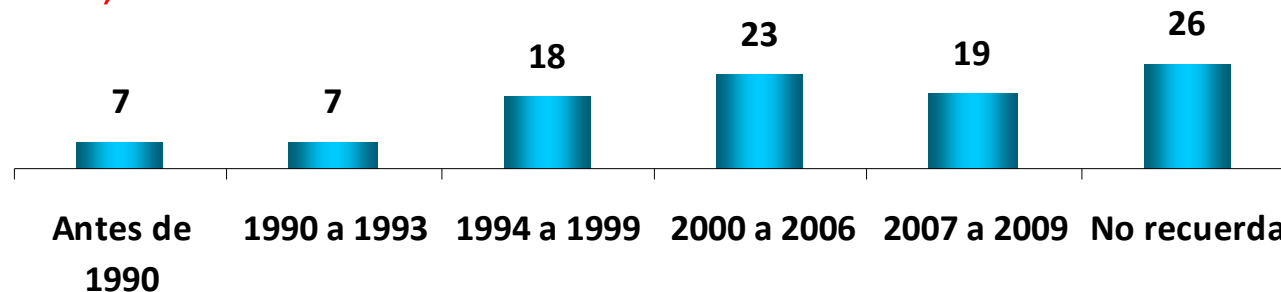

P31. ¿Cómo evalúa esa experiencia con nota de 1 a 7 en que 1 es pésimo y 7 excelente, en los siguientes aspectos:

Sub-muestra: Aquellas que tienen hijos y que los enviaron a jardín/sala cuna privado (16% de la muestra total)

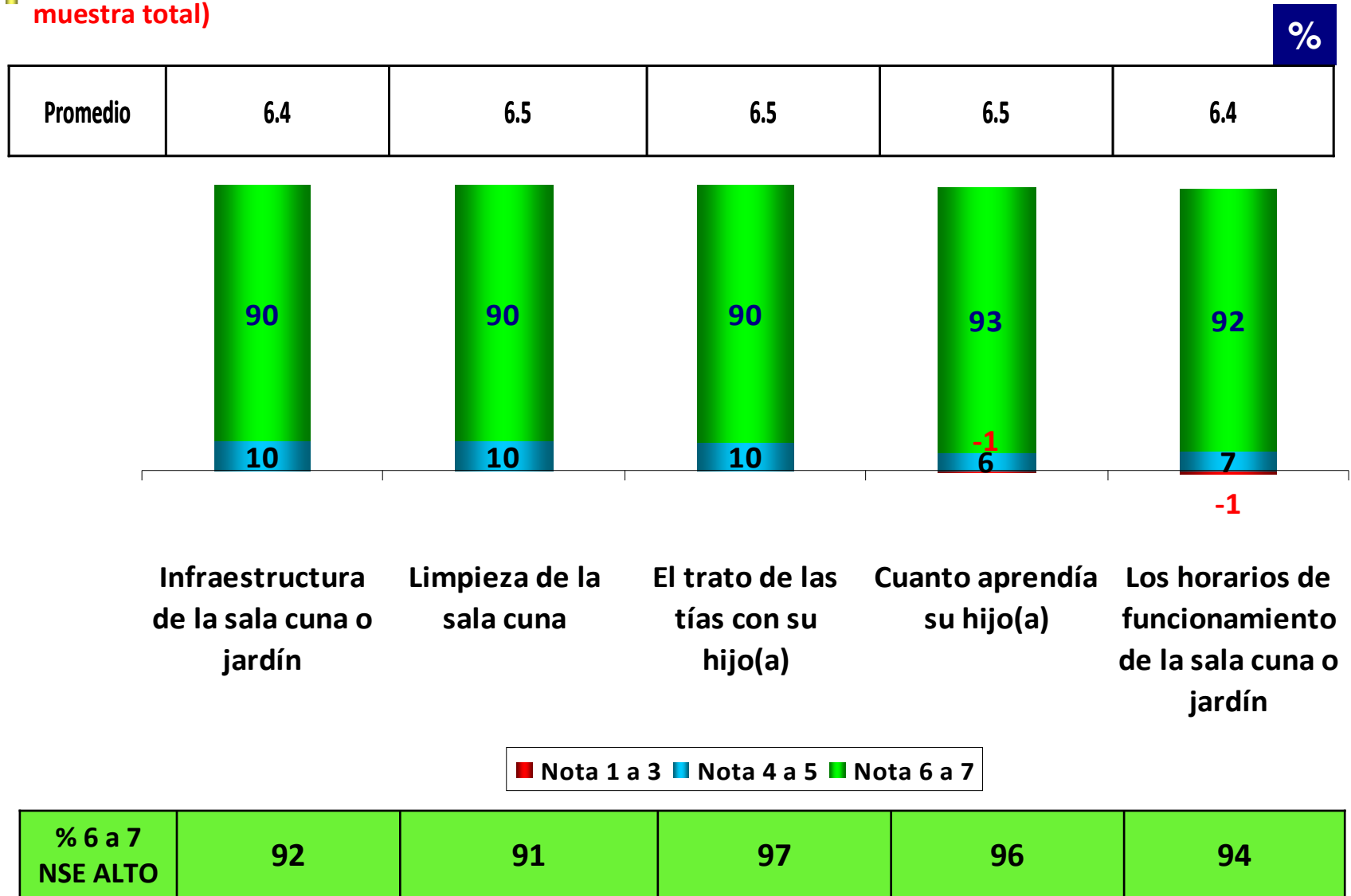

P32. En general, ¿estaría usted dispuesta a trabajar remuneradamente?

Total muestra

%

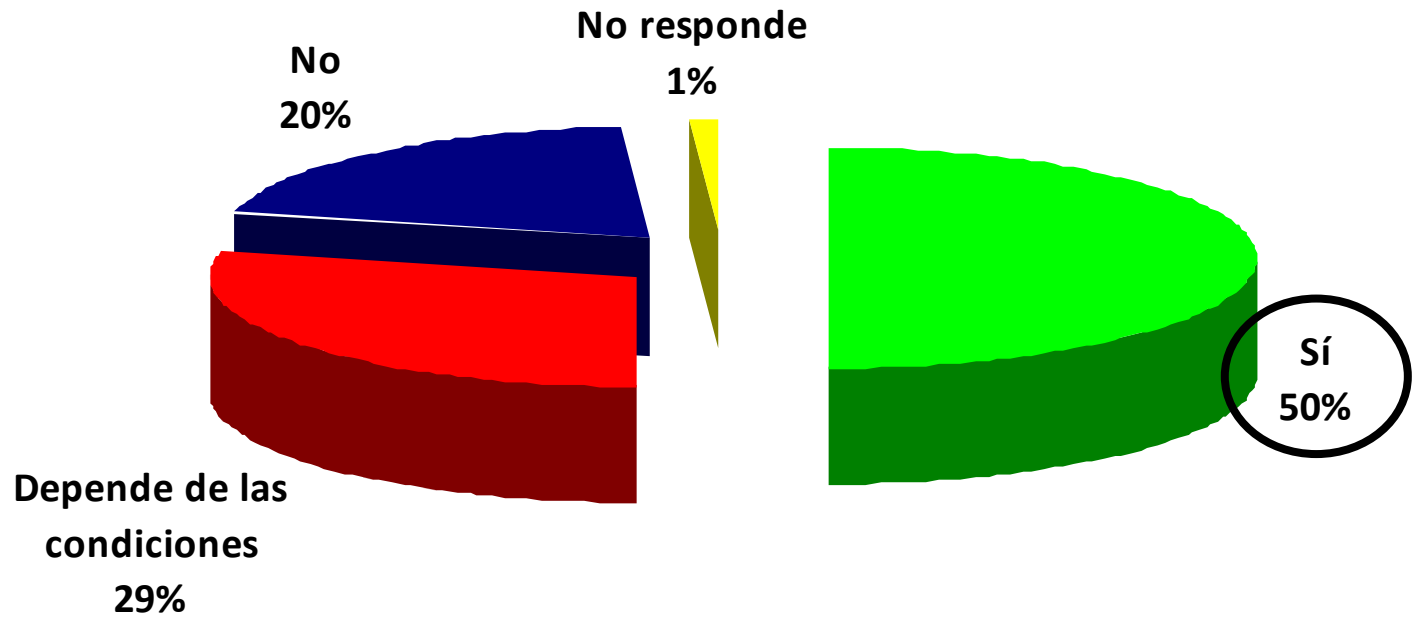

P32. En general, ¿estaría usted dispuesta a trabajar remuneradamente?

Según Tiene hijos de 14 años y menos, Tiene personas a su cuidado y NSE

%

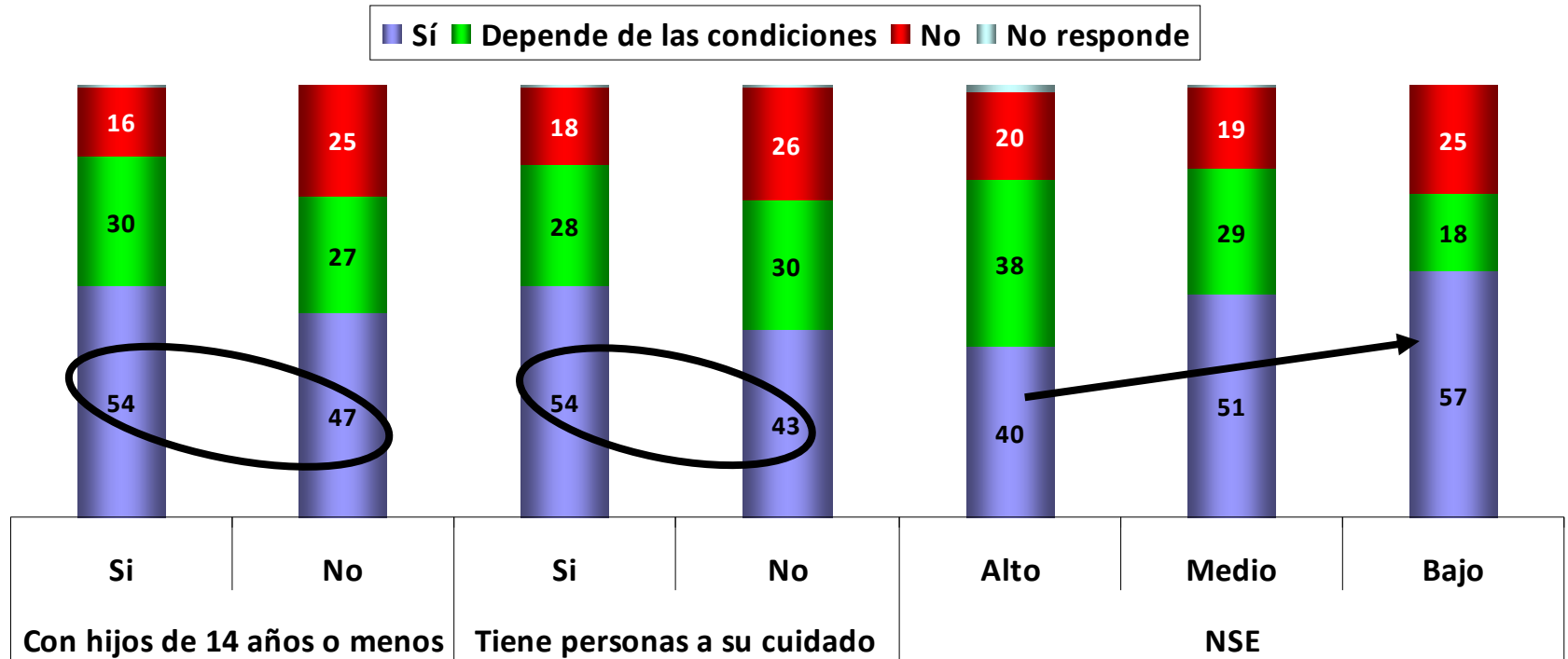

P33. En relación a la flexibilidad de un trabajo, que es lo más importante para usted....

%

Total muestra

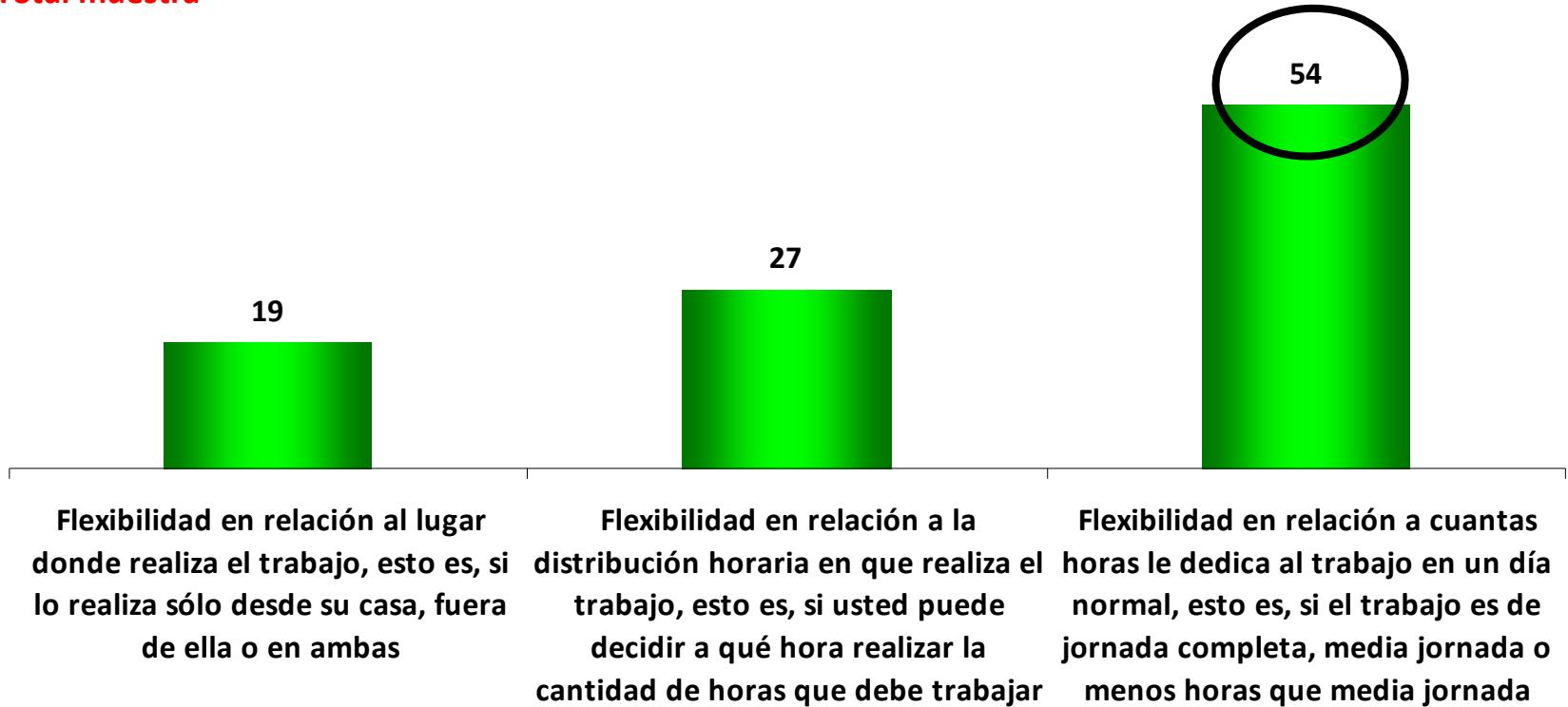

La flexibilidad en relación a las horas de trabajo es la opción mayormente escogida en todos los segmentos (no inferior a 46% en cada caso).

P34. Supongamos que usted deseara trabajar. En dicho caso, que sería lo más importante para usted en un trabajo:

%

Total muestra

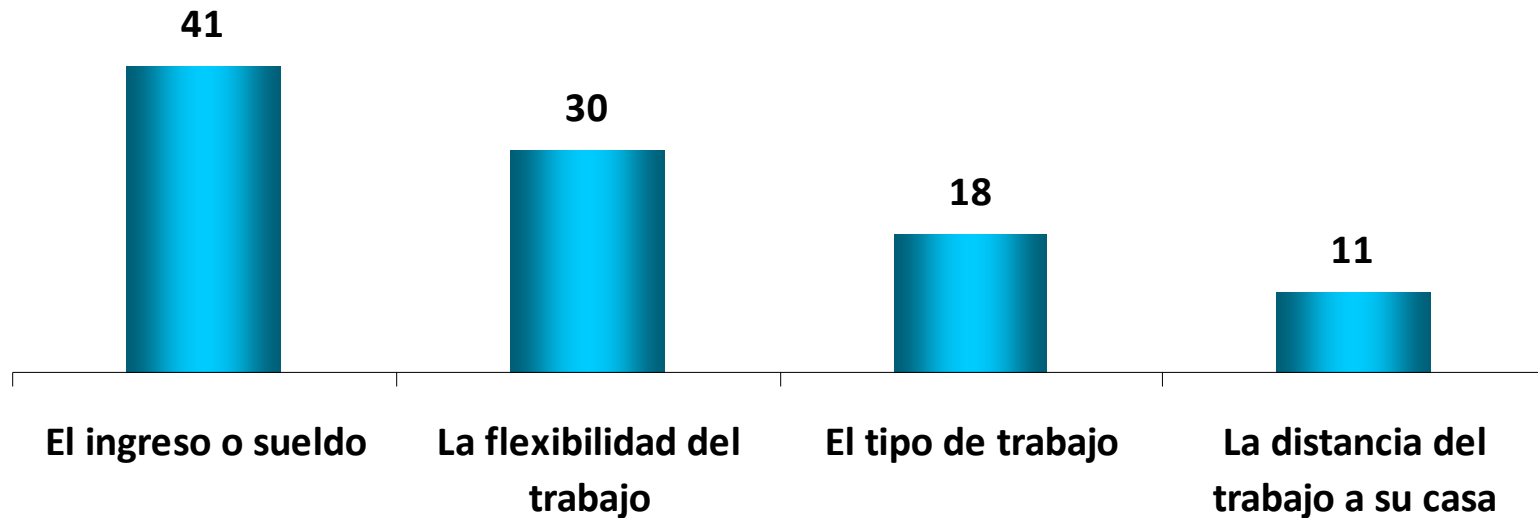

El ingreso o sueldo es la opción mayormente escogida en todos los segmentos (no inferior a 34% en cada caso), salvo en el NSE Alto donde empata con flexibilidad del trabajo (40% v/s 39%, respectivamente).

P34. Supongamos que usted deseara trabajar. En dicho caso, que sería lo más importante para usted en un trabajo:

%

Total muestra

Según disposición a trabajar (Pregunta 32)

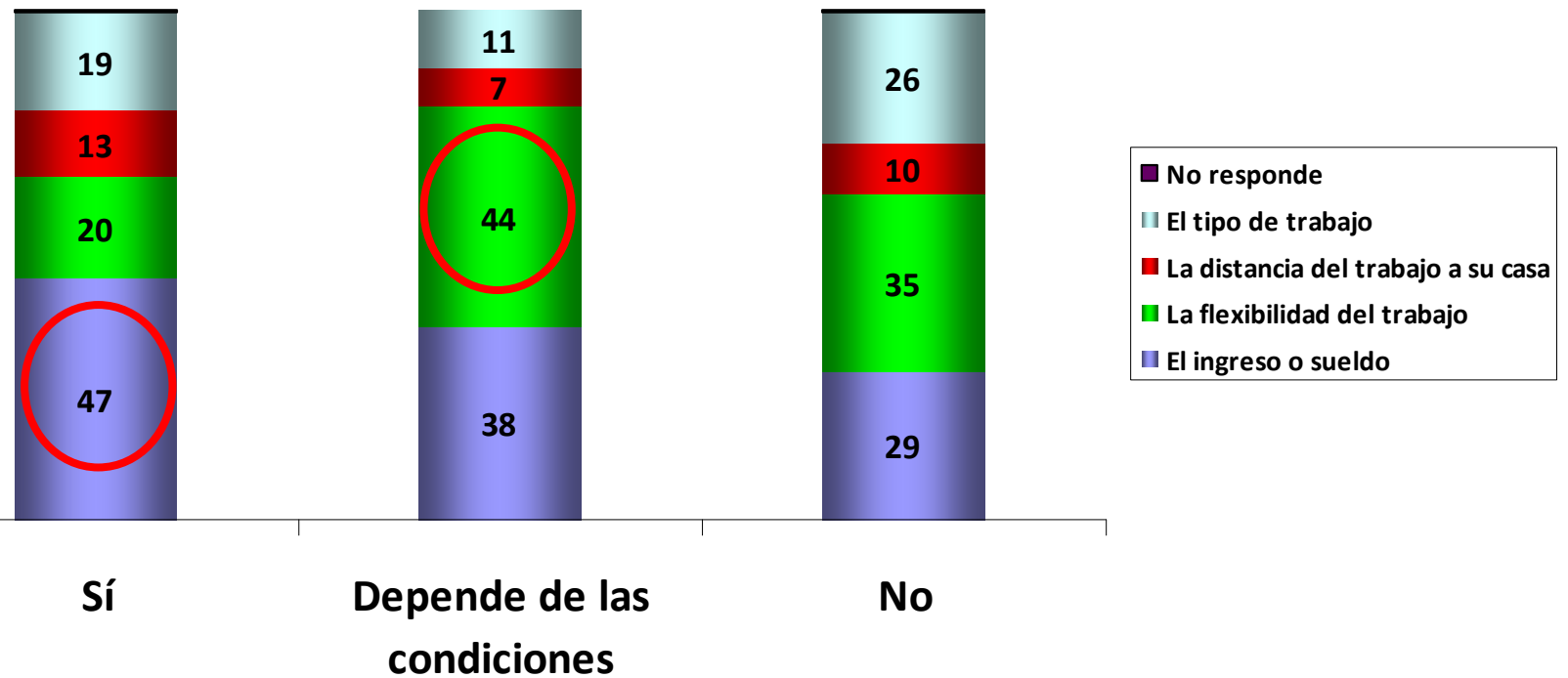

P35. Supongamos que usted decidiera trabajar. De los siguientes factores que aparecen en esta tarjeta, ¿cuáles cree usted que serían los dos más efectivos para facilitar ese trabajo?. (Total menciones 200%)

%

Total muestra

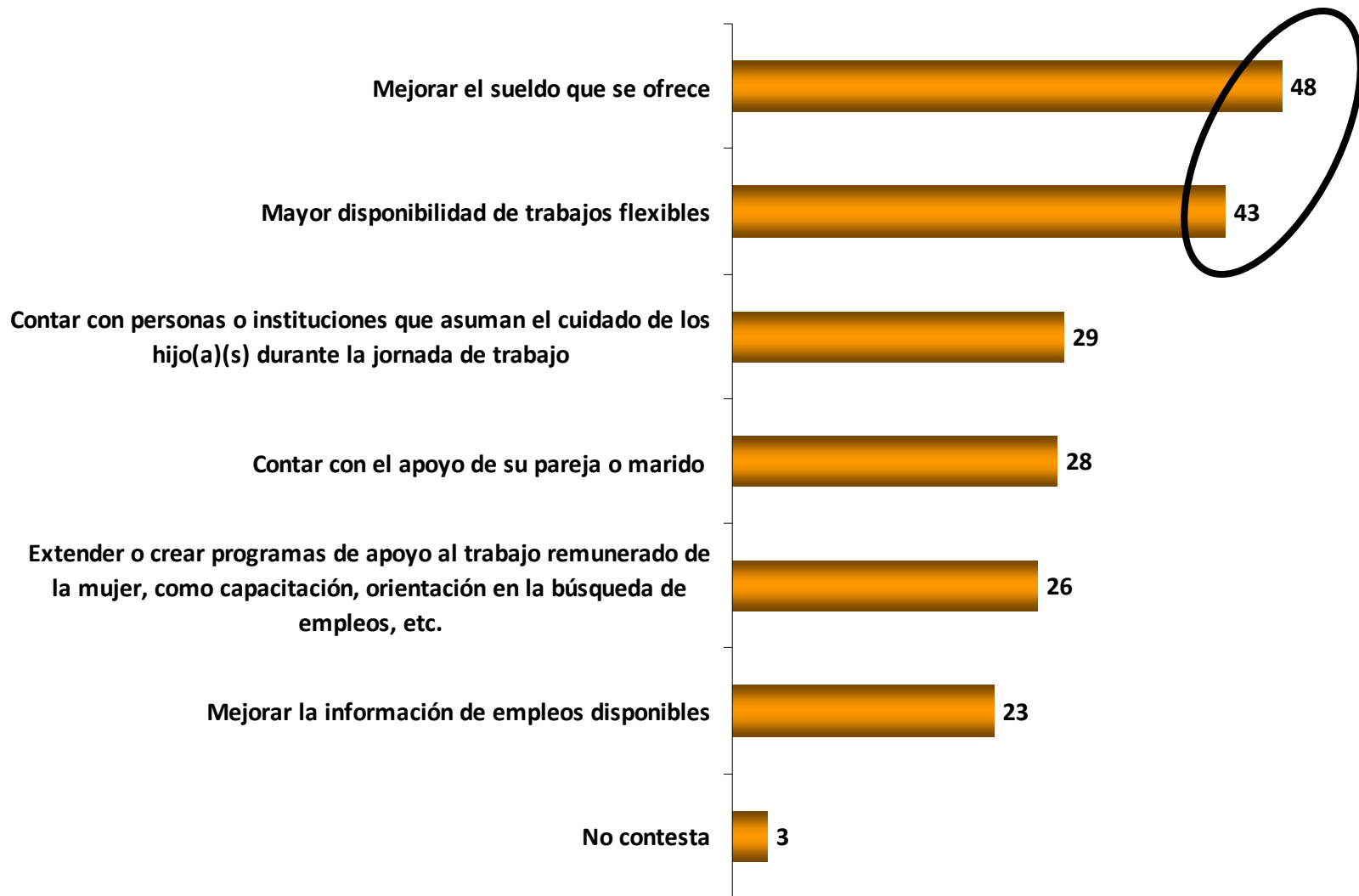

Elaborado por: Carla Lehmann S-B / Paulina Valenzuela

P35. Supongamos que usted decidiera trabajar. De los siguientes factores que aparecen en esta tarjeta, ¿cuáles cree usted que serían los dos más efectivos para facilitar ese trabajo?. (Total menciones 200%)

Total muestra

%

	Con hijos de 14 años o menos		NSE		
	Si	No	Alto	Medio	Bajo
Contar con personas o instituciones que asuman el cuidado de los hijo(a)(s) durante la jornada de trabajo	44	13	24	29	34
Contar con el apoyo de su pareja o marido	32	25	32	27	30
Mejorar la información de empleos disponibles	18	27	23	21	26
Mayor disponibilidad de trabajos flexibles	42	44	40	44	41
Extender o crear programas de apoyo al trabajo remunerado de la mujer, como capacitación, orientación en la búsqueda de empleos, etc.	22	32	26	25	31
Mejorar el sueldo que se ofrece	41	55	53	50	34
No contesta	1	4	2	4	4
Total	200	200	200	200	200

P35. Supongamos que usted decidiera trabajar. De los siguientes factores que aparecen en esta tarjeta, ¿cuáles cree usted que serían los dos más efectivos para facilitar ese trabajo?. (Total menciones 200%)

%

Total muestra

Según disposición a trabajar (Pregunta 32)

	Sí	Depende de las condiciones	No
Mejorar el sueldo que se ofrece	44	58	42
Mayor disponibilidad de trabajos flexibles	41	48	40
Extender o crear programas de apoyo al trabajo remunerado de la mujer, como capacitación, orientación en la búsqueda de empleos, etc.	33	20	21
Contar con personas o instituciones que asuman el cuidado de los hijo(a)s durante la jornada de trabajo	31	22	34
Mejorar la información de empleos disponibles	25	24	16
Contar con el apoyo de su pareja o marido	25	27	39
Ninguna	0	1	0
No contesta	1	2	8
Total	200	200	200



P36. Supongamos que usted decidiera trabajar y necesitara contar con personas o instituciones que la ayuden en el cuidado de los niños durante su jornada de trabajo. ¿Cual de estas alternativas le sería más provechosa a usted para poder realizar su trabajo?

Sub-muestra: Aquellas que tienen niños que requieren de cuidado (60% de la muestra total)

%

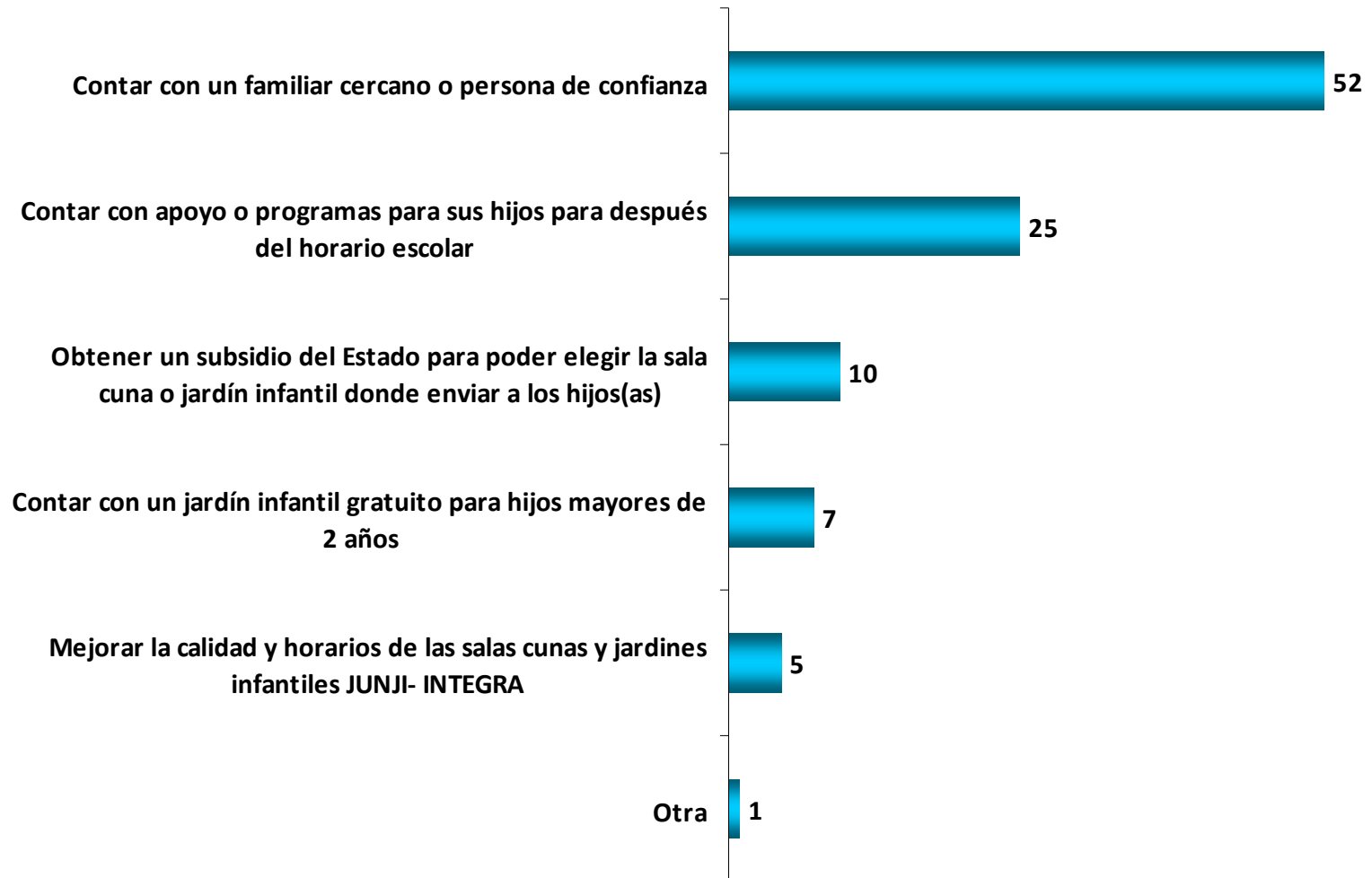

Elaborado por: Carla Lehmann S-B / Paulina Valenzuela

P36. Supongamos que usted decidiera trabajar y necesitara contar con personas o instituciones que la ayuden en el cuidado de los niños durante su jornada de trabajo. ¿Cual de estas alternativas le sería más provechosa a usted para poder realizar su trabajo?

Sub-muestra: Sub-muestra: Aquellas que tienen niños que requieren de cuidado (60% de la muestra total)

Según Edad, Tiene Hijos menores de 14 años y NSE

%

	Edad				Con hijos de 14 años o menos		NSE		
	18 a 26	27 a 39	40 a 50	51 a 60	Si	No	Alto	Medio	Bajo
Mejorar la calidad y horarios de las salas cunas y jardines infantiles JUNJI- INTEGRRA	13	5	0	0	5	1	1	5	7
Obtener un subsidio del Estado para poder elegir la sala cuna o jardín infantil donde enviar a los hijos(as)	32	7	2	2	11	1	9	12	4
Contar con un jardín infantil gratuito para hijos mayores de 2 años	16	8	4	0	8	4	12	6	7
Contar con apoyo o programas para sus hijos para después del horario escolar	9	25	30	45	24	34	16	28	25
Contar con un familiar cercano o persona de confianza	29	55	62	40	52	50	58	48	55
Otra	1	0	2	13	0	10	4	1	2
Total	100	100	100	100	100	100	100	100	100

P36. Supongamos que usted decidiera trabajar y necesitara contar con personas o instituciones que la ayuden en el cuidado de los niños durante su jornada de trabajo. ¿Cual de estas alternativas le sería más provechosa a usted para poder realizar su trabajo?

Sub-muestra: Sub-muestra: Aquellas que tienen niños que requieren de cuidado (60% de la muestra total)

Según disposición a trabajar (Pregunta 32)

%

	Sí	Depende de las condiciones	No
Contar con un familiar cercano o persona de confianza	52	54	45
Contar con apoyo o programas para sus hijos para después del horario escolar	26	22	30
Obtener un subsidio del Estado para poder elegir la sala cuna o jardín infantil donde enviar a los hijos(as)	8	13	8
Contar con un jardín infantil gratuito para hijos mayores de 2 años	6	7	11
Mejorar la calidad y horarios de las salas cunas y jardines infantiles JUNJI- INTEGRA	6	3	3
Otra	1	1	4
Total	100	100	100

P37. Supongamos que usted quiere trabajar y encuentra el trabajo que desea. ¿Cuán importante sería para usted el permiso de su pareja o marido?. (% Muy importante + bastante importante)

Sub-muestra: Aquellas que tienen pareja (76% de la muestra total)

%

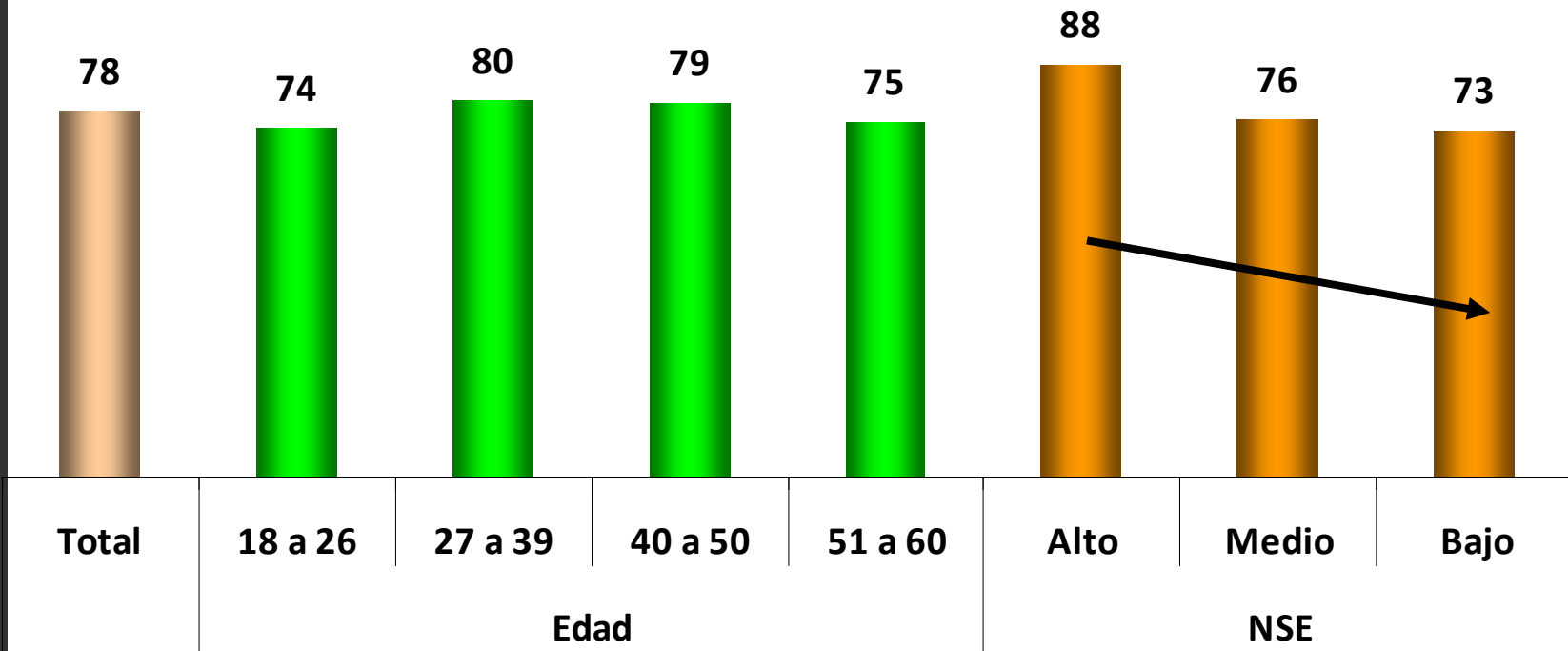

P38. ¿Por qué ingreso o sueldo estaría usted dispuesta a trabajar en jornada completa, es decir, aproximadamente de 9 AM a 6 de la tarde?

Total muestra

%

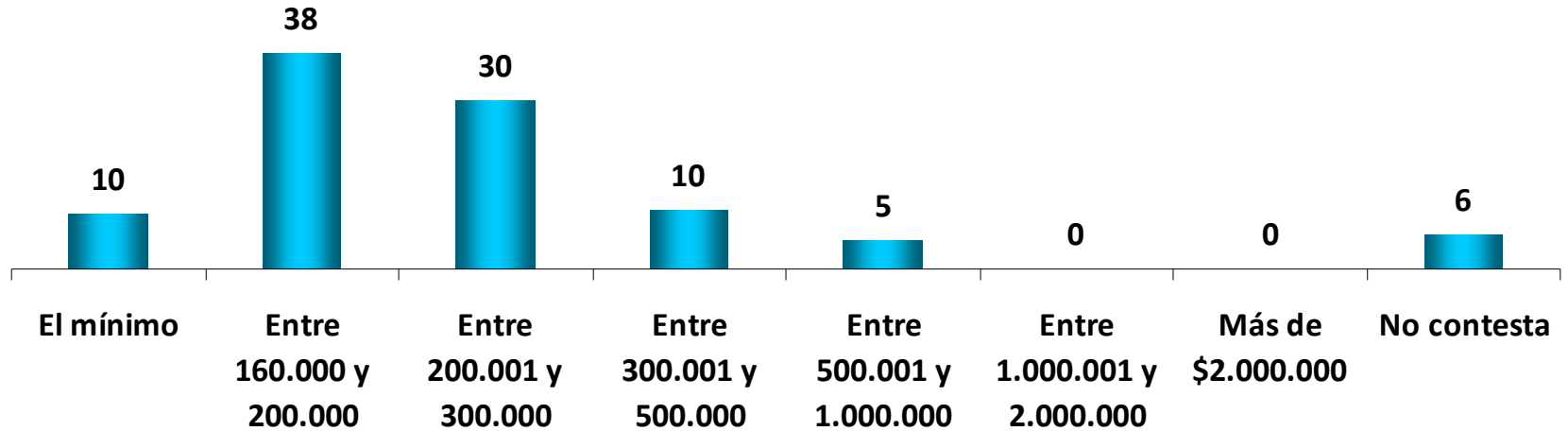

	NSE		
	Alto	Medio	Bajo
El mínimo	0	9	22
Entre 160.000 y 200.000	10	44	49
Entre 200.001 y 300.000	21	35	22
Entre 300.001 y 500.000	34	6	0
Entre 500.001 y 1.000.000	24	1	0
Entre 1.000.001 y 2.000.000	0	0	0
Más de \$2.000.000	0	0	0
No contesta	10	5	6

P39. ¿Supongamos que usted necesitara trabajar. ¿Qué tipo de trabajo cree usted que podría conseguir hoy, considerando su educación y la situación del mercado laboral? PEDIR ESPECIFICAR. POR EJEMPLO VENDEDORA DE UNA MULTITIENDA, ASESORA DEL HOGAR, ETC. ABIERTA, SONDEAR. 

(Primeras 2 menciones por total y segmentos)

Total muestra

Segmento	Tipo de trabajo	%
Total	ASESORA DEL HOGAR	17
	VENDEDORA DE TIENDAS	14
18 a 26	VENDEDORA DE TIENDAS	28
	PROMOTORA	12
27 a 39	VENDEDORA DE TIENDAS	17
	ASESORA DEL HOGAR	13
40 a 50	ASESORA DEL HOGAR	20
	SECRETARIA	10
51 a 60	ASESORA DEL HOGAR	25
	VENDEDORA DE TIENDAS	7
Alto	SECRETARIA	12
	OTRO	10
Medio	VENDEDORA DE TIENDAS	18
	ASESORA DEL HOGAR	14
Bajo	ASESORA DEL HOGAR	41
	VENDEDORA DE TIENDAS	13

Elaborado por: Carla Lehmann S-B / Paulina Valenzuela

P40. ¿Cuánto cree usted que ganaría en ese trabajo?

Total muestra

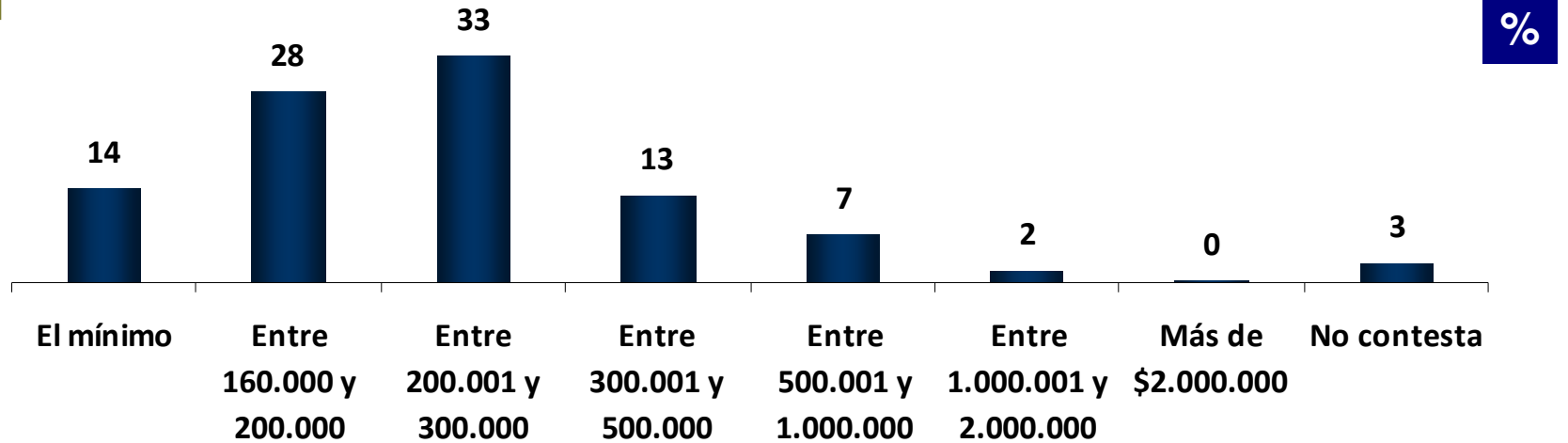

	NSE		
	Alto	Medio	Bajo
El mínimo	1	11	33
Entre 160.000 y 200.000	5	31	40
Entre 200.001 y 300.000	19	41	22
Entre 300.001 y 500.000	30	11	2
Entre 500.001 y 1.000.000	32	2	0
Entre 1.000.001 y 2.000.000	8	0	0
Más de \$2.000.000	2	0	0
No contesta	3	3	2
Total	100	100	100

- 1 Variables de contexto
- 2 Cartola de actividades diarias
- 3 Vida laboral entrevistada
- 4 Experiencia laboral de la madre de la entrevistada
- 5 Inhibidores y facilitadores de la decisión de trabajar remuneradamente
- 6 **Percepciones generales sobre la mujer y el trabajo**
- 7 Apoyo en las labores domesticas y Distribución de las labores del hogar y los hijos

P41. ¿Cuán de acuerdo o en desacuerdo está usted con las siguientes afirmaciones? (% Muy de acuerdo + de acuerdo)

Total muestra

%

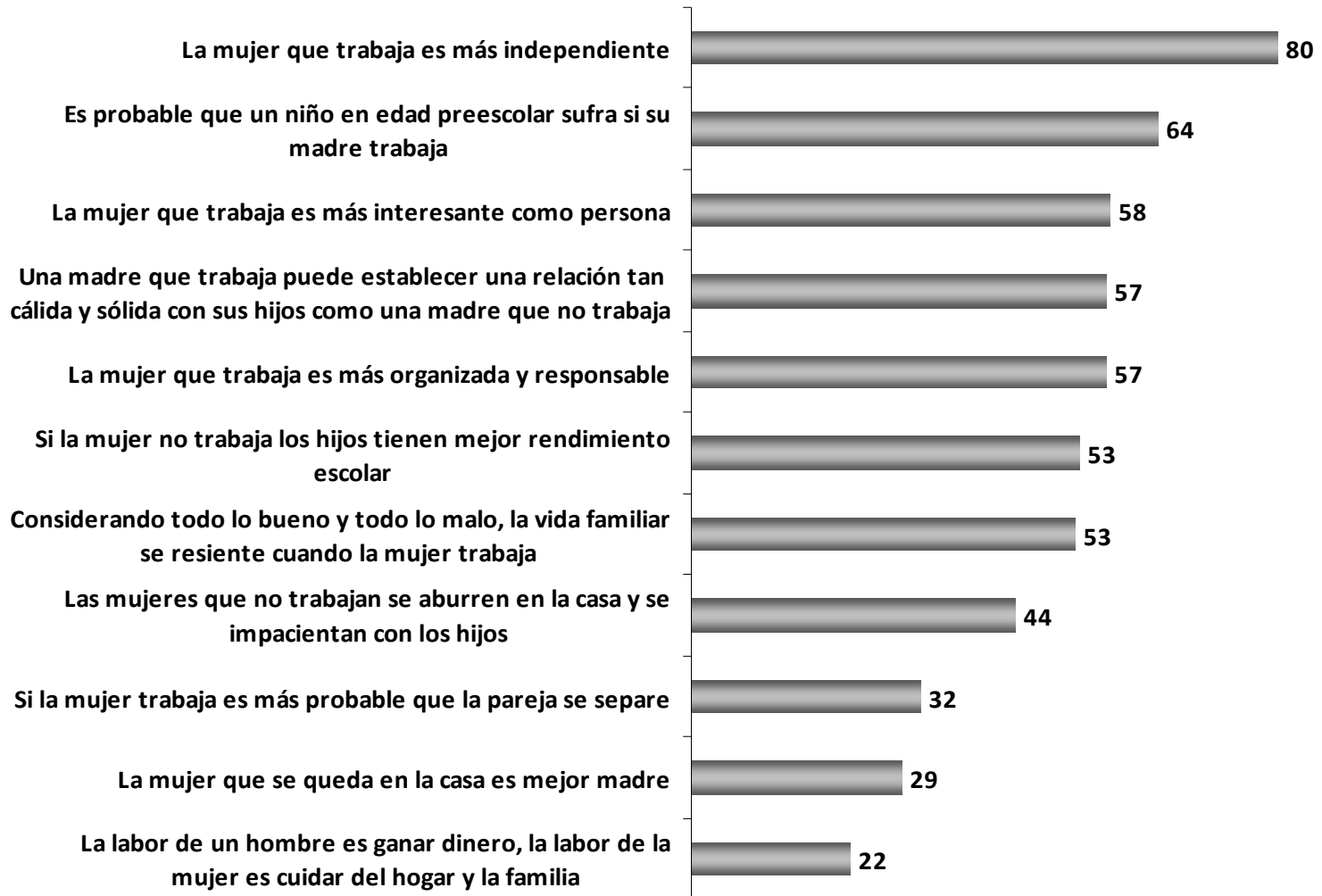

Elaborado por: Carla Lehmann S-B / Paulina Valenzuela

P41. ¿Cuán de acuerdo o en desacuerdo está usted con las siguientes afirmaciones? (% Muy de acuerdo + de acuerdo)

Según NSE

%

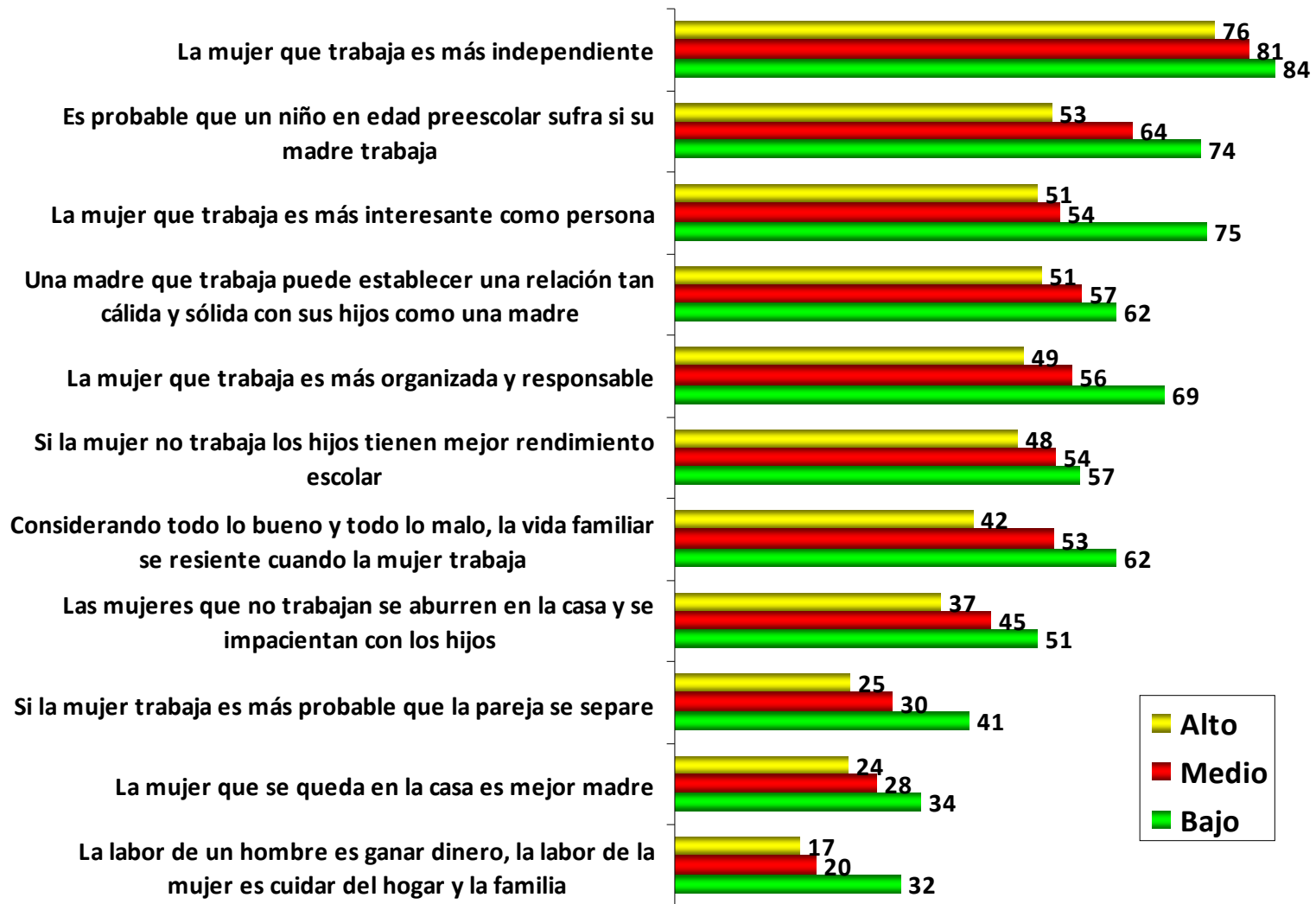

Elaborado por: Carla Lehmann S-B / Paulina Valenzuela

P42. ¿Le parece a usted conveniente que su/s hija/s mujer/es casada/s o con pareja estable trabaje/n en los siguientes casos.....? Si Ud. no tiene hijas casadas o con pareja estable póngase en el caso de que así fuese.
(% que responde "SI")

Total muestra

%

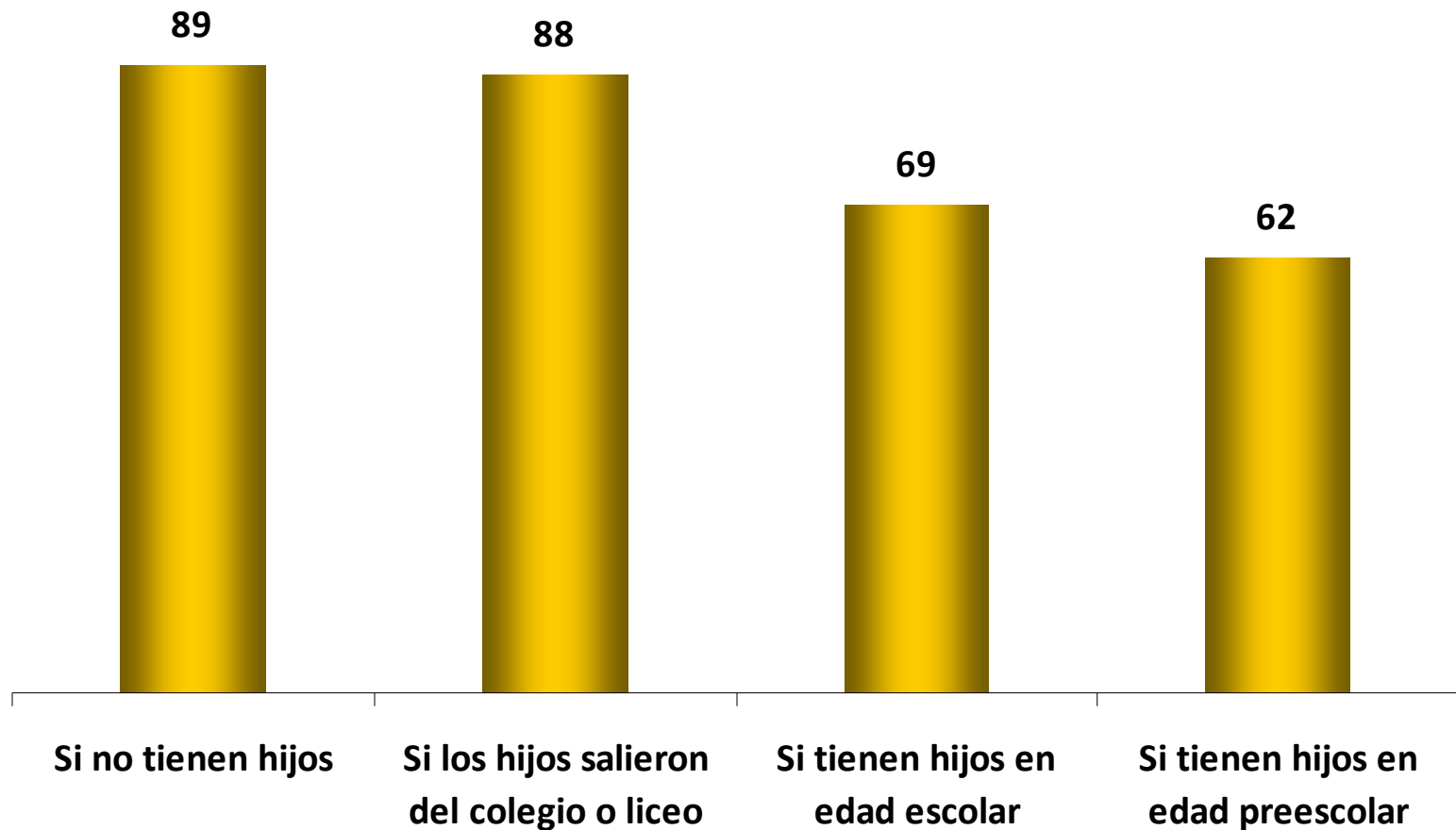

Elaborado por: Carla Lehmann S-B / Paulina Valenzuela

- 1 Variables de contexto
- 2 Cartola de actividades diarias
- 3 Vida laboral entrevistada
- 4 Experiencia laboral de la madre de la entrevistada
- 5 Inhibidores y facilitadores de la decisión de trabajar remuneradamente
- 6 Percepciones generales sobre la mujer y el trabajo
- 7 **Apoyo en las labores domesticas y Distribución de las labores del hogar y los hijos**

P43. ¿Tienen en su hogar una empleada doméstica que los ayude con las labores domésticas?

Total muestra

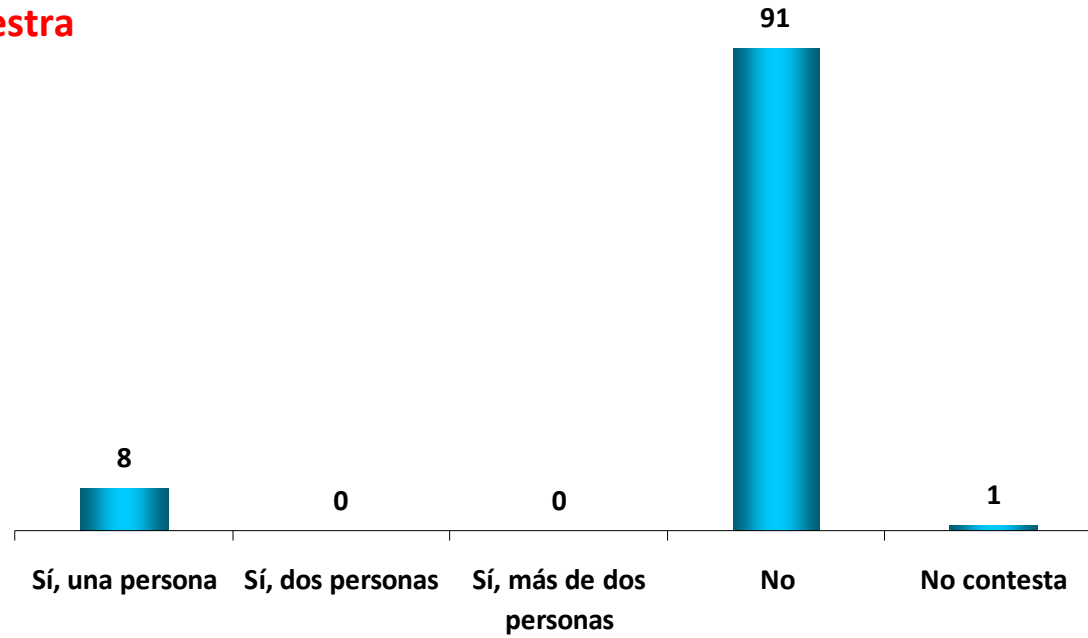

Según NSE
(% Sí, al menos una)

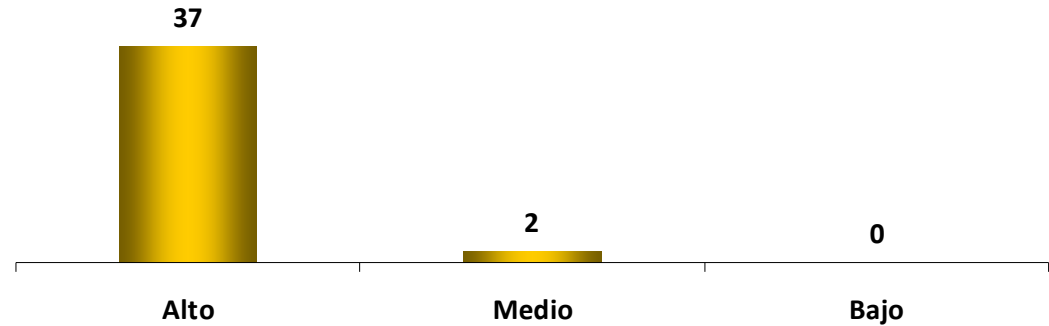

P44. ¿Cuántas veces a la semana va a trabajar a su casa?

Sub-muestra: Aquellas que señalan tener al menos una empleada doméstica (8% de la muestra total)

%

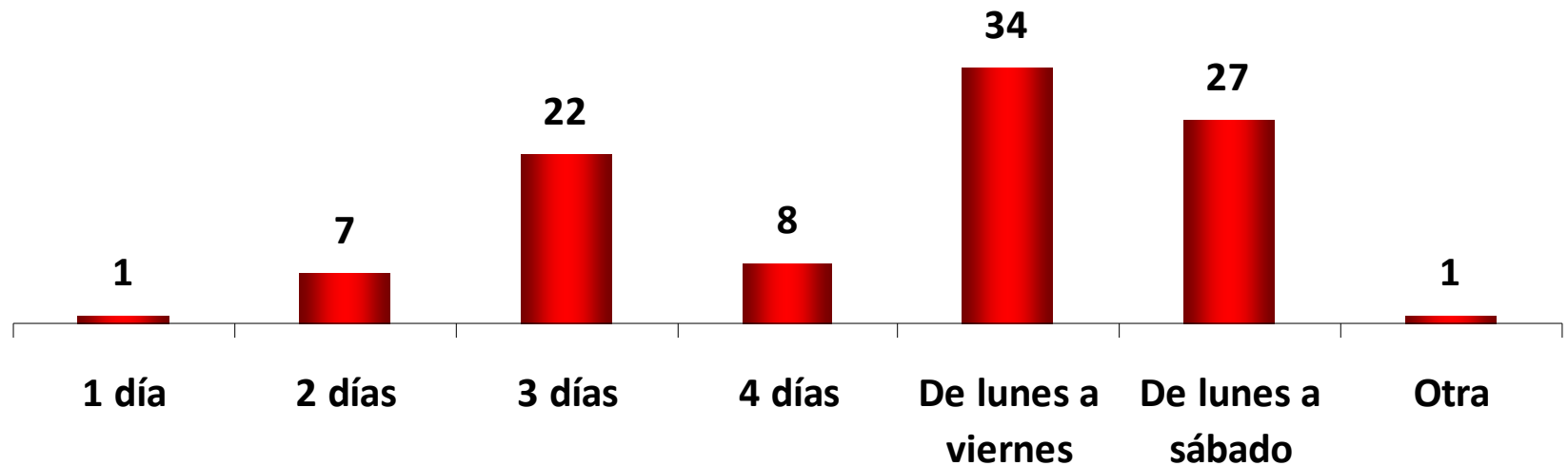

P45. Supongamos que usted decidiera trabajar. ¿Con cuales de los siguientes apoyos en las tareas domésticas y/o cuidado de los hijos(as) cree usted que contaría para realizar su trabajo? (% que responde que “Si” contaría con ese apoyo) **Total muestra**

%

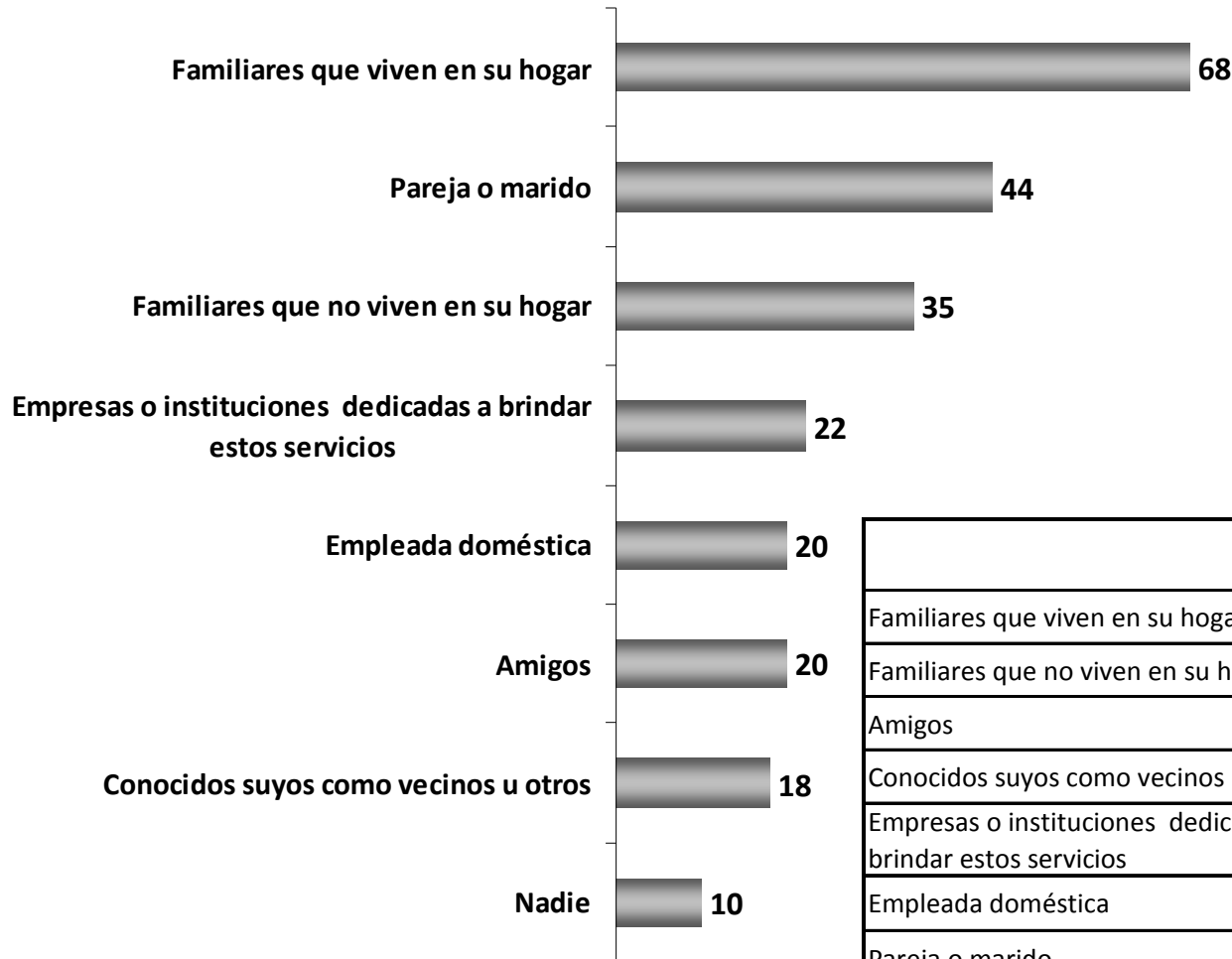

	NSE		
	Alto	Medio	Bajo
Familiares que viven en su hogar	69	68	66
Familiares que no viven en su hogar	52	35	19
Amigos	29	19	11
Conocidos suyos como vecinos u otros	30	17	11
Empresas o instituciones dedicadas a brindar estos servicios	39	21	11
Empleada doméstica	55	16	2
Pareja o marido	55	43	38
Nadie	15	9	10

Elaborado por: Carla Lehmann S-B / Paulina Valenzuela

P49. Hablemos de su hijo o hija menor. De acuerdo a las alternativas de la tarjeta, ¿quién

Sub-muestra: Aquellas que señalan tener hijos menores cada pregunta

%

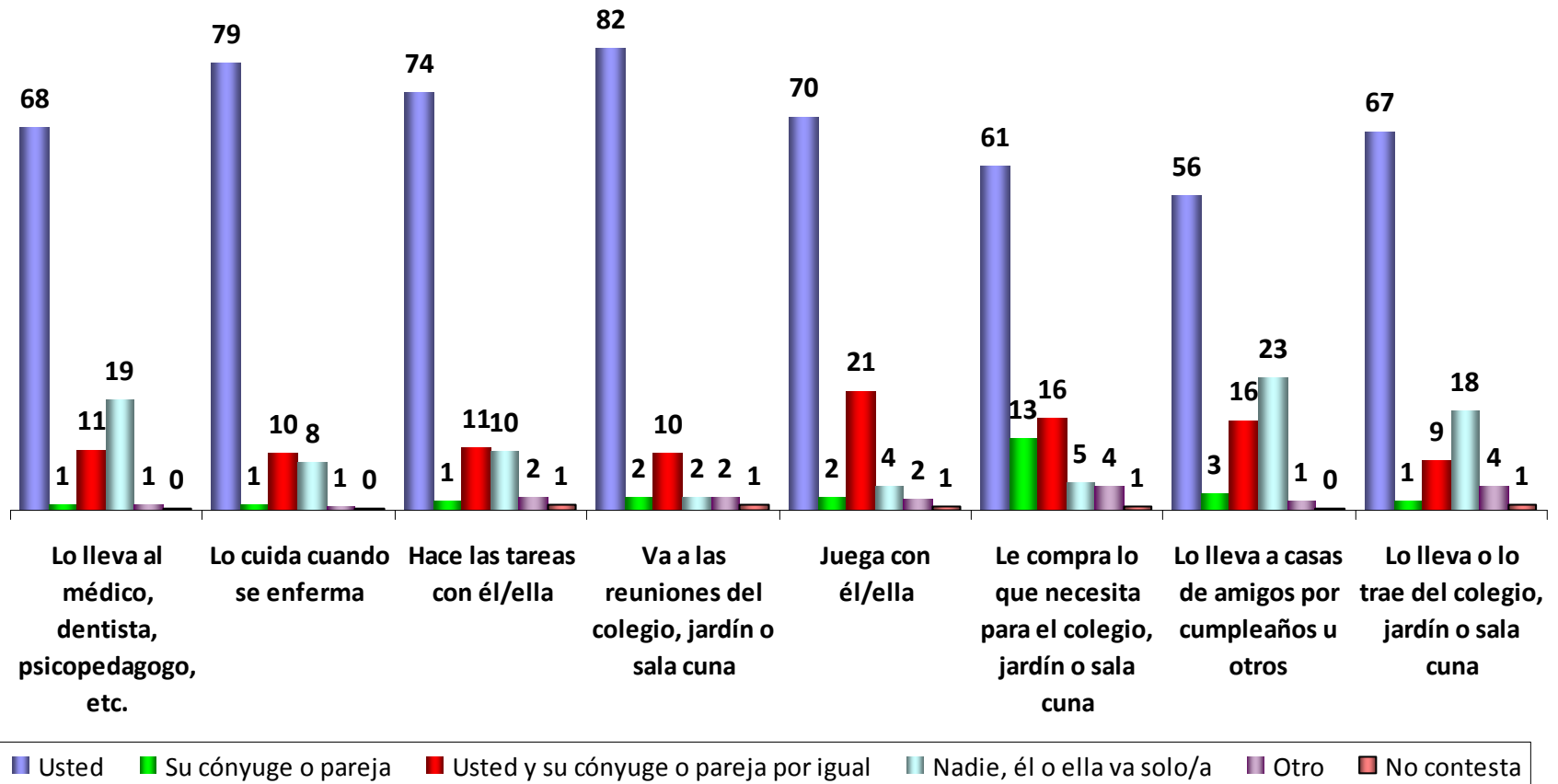

P49. Hablemos de su hijo o hija menor. De acuerdo a las alternativas de la tarjeta, ¿quién?

Sub-muestra barómetro 08: Mujeres inactivas de 18 a 60 años con hijos

%

Sub muestra barómetro 07: Mujeres que están trabajando de 18 a 60 años con hijos
(% que responde "Usted")

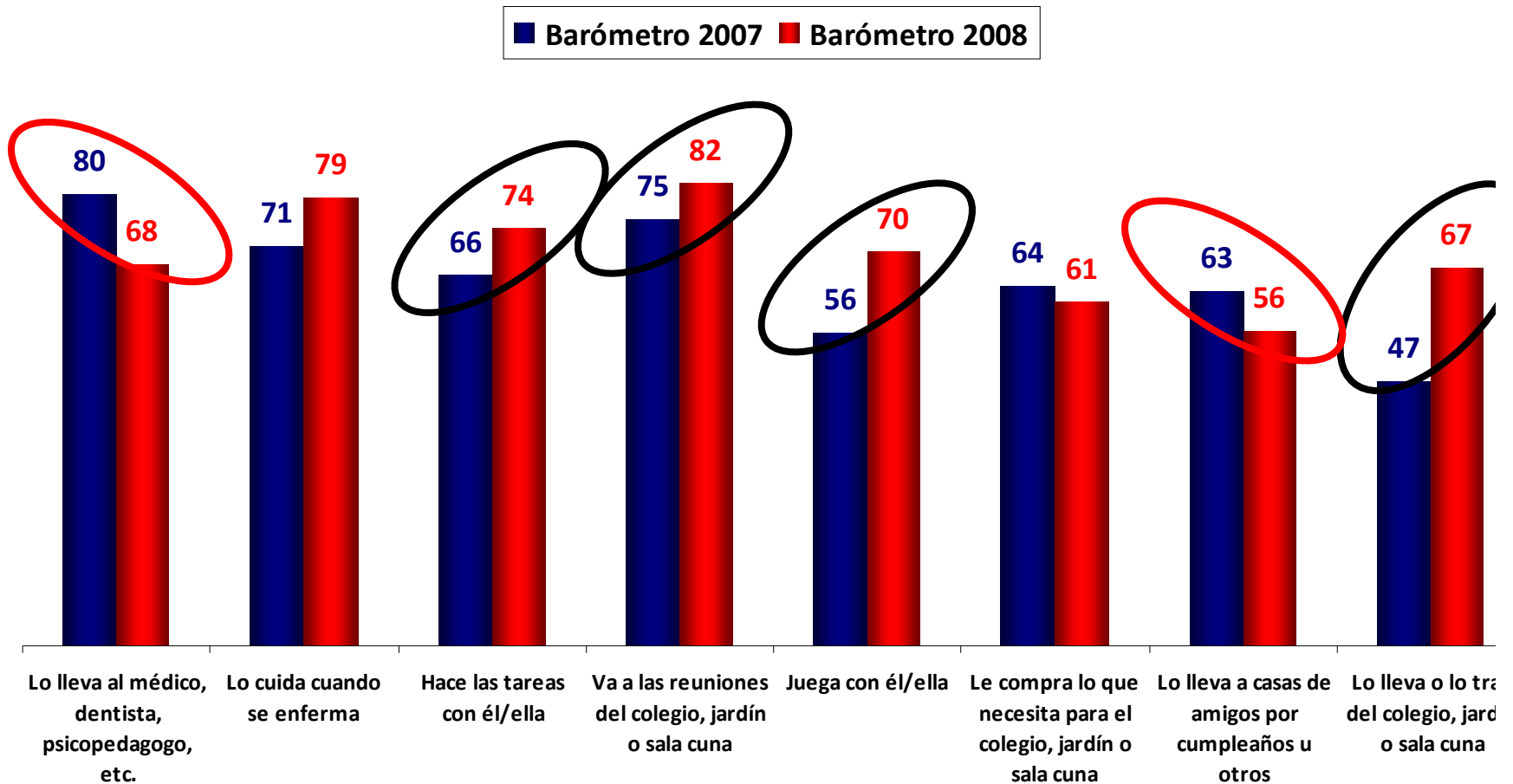

P49. Hablemos de su hijo o hija menor. De acuerdo a las alternativas de la tarjeta, ¿quién? (% Usted / Usted y su cónyuge por igual / Su cónyuge o pareja)

Sub-muestra: Aquellas que señalan tener hijos menores cada pregunta

Según NSE

%

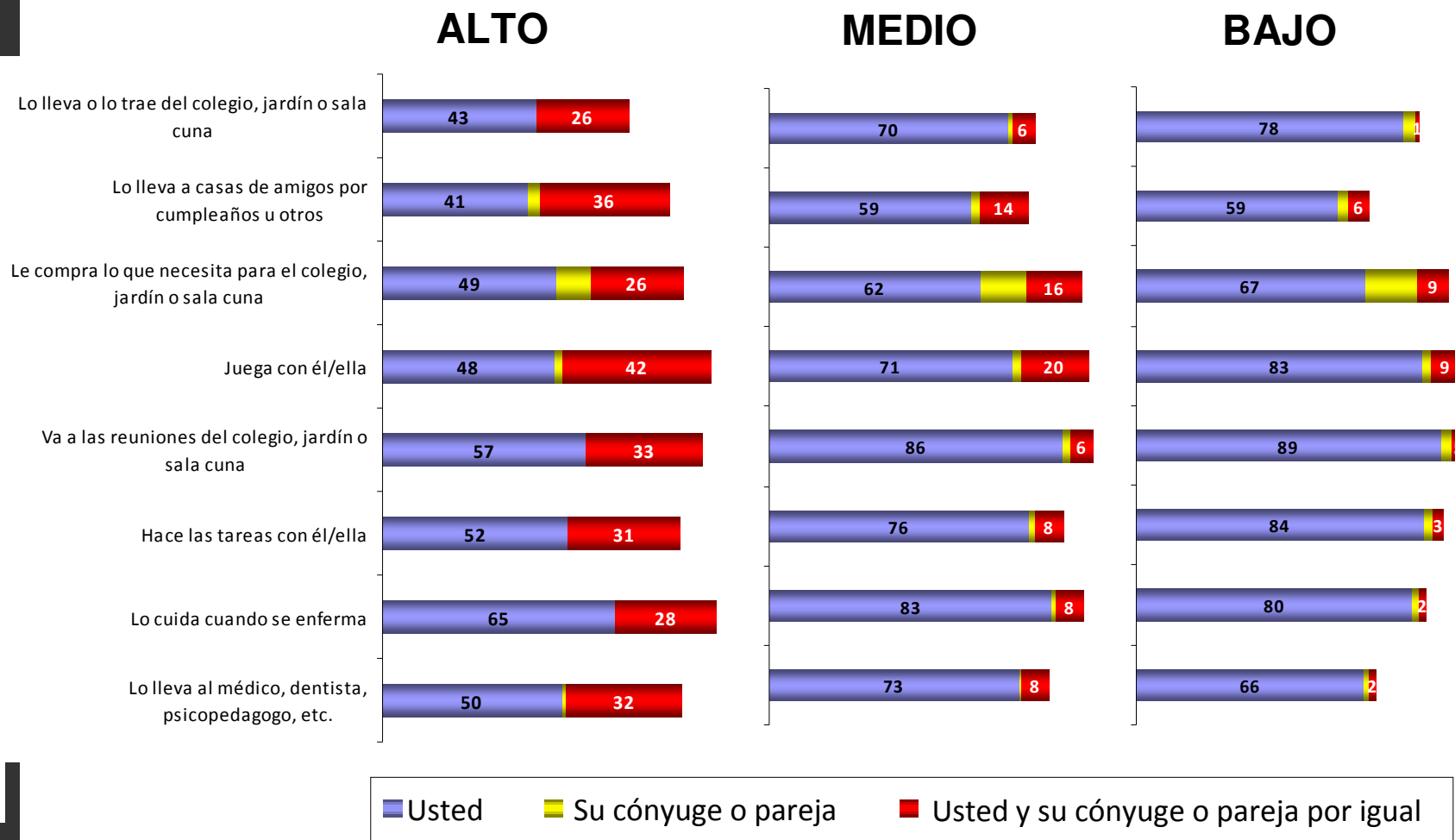

P49. Hablemos de su hijo o hija menor. De acuerdo a las alternativas de la tarjeta, ¿quién? (% Usted / Usted y su cónyuge por igual / Su cónyuge o pareja)

%

Sub-muestra: Aquellas que señalan tener hijos menores cada pregunta

Según NSE

Comparación con sub-muestra de mujeres de 18 a 60 con hijos del Barómetro 2007

	Alto		Medio		Bajo	
	Barómetro 2007	Barómetro 2008	Barómetro 2007	Barómetro 2008	Barómetro 2007	Barómetro 2008
Lo lleva al médico, dentista, psicopedagogo, etc.	70	50	79	73	83	66
Lo cuida cuando se enferma	61	65	67	83	76	80
Hace las tareas con él/ella	50	52	73	76	62	84
Va a las reuniones del colegio, jardín o sala cuna	55	57	76	86	80	89
Juega con él/ella	43	48	60	71	54	83
Le compra lo que necesita para el colegio, jardín o sala cuna	51	49	62	62	68	67
Lo lleva a casas de amigos por cumpleaños u otros	65	41	63	59	62	59
Lo lleva o lo trae del colegio, jardín o sala cuna	56	43	52	70	39	78

III. PUNTOS SALIENTES

VIDA LABORAL DE LA ENTREVISTADA

- Un 78% de las entrevistadas ha realizado algún trabajo remunerado o no remunerado en su vida.
- En promedio las mujeres han tenido 2,6 trabajos remunerados en su vida, cifra que crece a 2,9 en el caso de las mujeres de 40 a 50 años y a 2,8 en el caso de las mujeres del NSE bajo.
- La edad promedio en que las entrevistadas trabajaron por primera vez fue a los 19,3 años. Esta cifra decrece al decrecer el NSE, esto es, 21,3 en el NSE alto, 19,4 en el medio y 17,3 en el NSE bajo.
- En relación al último trabajo realizado por las entrevistadas, cerca de 4 de cada 10 lo tuvo entre el 2000 y el 2006 y 3 de cada 10 el 2007 o 2008. Para 3 de cada 10 de ellas el trabajo les duró entre 2 y 5 años. Este último trabajo tiende a durar menos a medida que la mujer es más joven y a medida que decrece el NSE.
- Siguiendo con este último trabajo realizado, un 74% lo hizo en forma dependiente con algún tipo de contrato. En el NSE bajo esta cifra cae a 68%.
- Un 81% de las entrevistadas declara que dicho trabajo les requería jornada completa, cifra que sube a 89% entre las mujeres de NSE alto y cae a 76% entre las mujeres del NSE bajo.
- Por su parte, un 70% de las que tenían hijos (cuando trabajaron por ultima vez) y que requerían de cuidado declara que alguien de la familia estuvo a cargo del cuidado del hijo(a). Por su parte, estas entrevistadas evalúan con una nota promedio de 6,5 la experiencia de cuidado del hijo(a) con dicho familiar.
- La principal razón que dan las entrevistadas para haber dejado ese último trabajo es que la despidieron, primera mención en todos los estratos salvo para las mujeres del NSE alto donde la primera mención fue porque estaban cansadas de trabajar.

- Al pensar en su propia historia laboral, 6 de cada 10 entrevistadas dice que en general trabajó por necesidad económica. Sólo un 25% que lo ha hizo porque quería desarrollarse personalmente. Estas cifras varían radicalmente por NSE: El desarrollo personal es lo más mencionado para las entrevistadas del NSE alto y un 80% de las mujeres del estrato bajo dice que lo hizo por necesidad económica.
- Sin embargo, al hablar de satisfacción o insatisfacción en dichos períodos de su vida (cuando trabajaban) se muestran altamente satisfechas: un 82% se sentía muy satisfecha o satisfecha. Aún en el estrato bajo y entre las más jóvenes estas cifras son altas alcanzando 76%. Llama la atención que los niveles de satisfacción actual con la vida que muestran las entrevistadas son inferiores a los observados cuando trabajaban para todos los estratos salvo para el NSE alto donde los niveles de satisfacción son muy parecidos.

VIDA LABORAL DE LA MADRE

- 6 de cada 10 mujeres encuestadas dice que su madre trabajó alguna vez en su vida. Esta cifra alcanza a 3 de cada 4 mujeres entre las entrevistadas más jóvenes (18 a 26 años). Un 75% considera que el hecho de que su madre haya trabajado afectó positivamente en ella (la madre) y un 68% considera que afectó positivamente la vida familiar y la vida de ella, como hija.

INHIBIDORES Y FACILITARES DE TRABAJAR

- 7 de cada 10 encuestadas señala que en general no trabaja porque NO PUEDE hacerlo y sólo 3 de cada porque NO QUIERE hacerlo. Cuando se indaga sobre los motivos para no querer trabajar un 31% hace referencia al cuidado de los hijos/niños a su cargo, un 10% dice que no necesita trabajar, un 7% dice que ganaría muy poco y un 5% que prefiere estar en la casa.

- Las razones más señaladas para no trabajar son que cree que las posibilidades de encontrar trabajo son muy bajas (37%) y que no está dispuesta a dejar a sus hijo(a)s al cuidado de otra persona. Entre aquellas mujeres que tienen hijos de 14 años o menos las principales razones son que no está dispuesta a dejar a sus hijo(a)s al cuidado de otra persona (54%) y que no tienen quien le cuide a los hijo(a)s (42%). Para las mujeres del NSE bajo las principales razones son que cree que las posibilidades de encontrar trabajo son bajas (36%) y que no está dispuesta a dejar a sus hijo(a)s al cuidado de otras personas (34%).
- Una de cada 4 mujeres que tienen hijo(a)s ha llevado alguna vez a alguno de sus hijo(a)s a una sala cuna o jardín infantil JUNJI- INTEGRA. Esta cifra sube a 31% entre las mujeres más jóvenes y a 36% entre las mujeres del NSE bajo. La evaluación que ellas hacen de esta experiencia es positiva: notas promedio sobre 6 en todos los atributos medidos (6,1 y 6,2) (infraestructura, limpieza, trato de las tías, aprendizaje del hijo(a) y horarios de funcionamiento). Las mujeres del NSE bajo evalúan cada uno de estos aspectos aún mejor.
- Dos de cada 10 mujeres que tienen hijo(a)s ha llevado alguna vez a alguno de sus hijo(a)s a una sala cuna o jardín infantil PRIVADO. Esta cifra sube a 46% entre las mujeres del NSE alto. La evaluación que ellas hacen de esta experiencia es muy positiva: notas promedio iguales a 6,5 en infraestructura, limpieza, trato de las tías y aprendizaje del hijo(a)s y 6,4 en los horarios de funcionamiento. Las mujeres del NSE alto evalúan cada uno de estos aspectos aún mejor.
- Frente a la pregunta: ¿En general, estaría usted dispuesta a trabajar remuneradamente?, un 50% dice que SI, un 29% que depende de las condiciones y sólo un 20% que No.

- La disposición a trabajar crece a medida que decrece el NSE (40% en el NSE alto y 57% en el NSE bajo).
- El atributo más valorado en relación a la flexibilidad de un trabajo es la cantidad de horas dedicadas al trabajo (54%). La flexibilidad en relación a la distribución horaria es menos valorada con un 27% de menciones y la flexibilidad en relación a donde se realiza el trabajo obtiene sólo un 19% de menciones. La flexibilidad en relación a las horas de trabajo es la opción mayormente escogida en todos los segmentos (no inferior a 46% en cada caso).
- 4 de cada 10 mujeres considera que lo más importante en un trabajo es el sueldo (41%), 3 de cada 10 la flexibilidad, 2 de cada 10 el tipo de trabajo y 1 de cada 10 la distancia del trabajo a su casa. El ingreso o sueldo es la opción mayormente escogida en todos los segmentos (no inferior a 34% en cada caso), salvo en el NSE alto donde empata con flexibilidad del trabajo (40% v/s 39%, respectivamente).
- Frente a la situación hipotética de que la entrevistada decidiera trabajar los dos factores más efectivos para facilitar ese trabajo serían: mejorar los sueldos que se ofrecen (48%) y mayor disponibilidad de trabajos flexibles (43%). Para aquellas mujeres con hijos de 14 años o menos la primera mención es contar con personas o instituciones que asuman el cuidado de los hijos durante la jornada de trabajo y para las mujeres del NSE bajo es contar con mayor disponibilidad de trabajos flexibles.
- Frente a la situación hipotética de que la entrevistada decidiera trabajar y necesitara contar con personas o instituciones que la ayuden en el cuidado de los niños, la alternativa que ellas consideran más provechosa sería contar con un familiar cercano o persona de confianza para dicho cuidado (52%). Le sigue, contar con apoyo o programas para los niños después del horario escolar (25%).

PERCEPCIONES EN RELACION A LAS MUJERES QUE TRABAJAN Y NO TRABAJAN

- Intentando medir percepciones en relación a las características de las mujeres que trabajan y no trabajan y su relación con los hijos y la familia se testearon una serie de afirmaciones. Sorprende observar que las mujeres inactivas tienen una mejor percepción de las mujeres que trabajan que de ellas mismas. Es así como 8 de cada 10 mujeres inactivas están de acuerdo o muy de acuerdo con que la mujer que trabaja es más independiente, 6 de cada 10 coinciden en que la mujer que trabaja es más interesante como persona y que es más organizada y responsable. Sólo 3 de cada 10 está de acuerdo que la mujer que se queda en casa es mejor madre. Sin embargo acusan recibo de que trabajar tiene un costo en relación a los niños: 6 de cada 10 está de acuerdo o muy de acuerdo con que es probable que un niño en edad preescolar sufra si su madre trabaja, 5 de cada 10 que si la mujer no trabaja los hijos tienen mejor rendimiento escolar y que “considerando todo lo bueno y todo lo malo, la vida familiar se resiente cuando la mujer trabaja”.
- Al parecer sigue prevaleciendo entre estas mujeres una tensión solapada que ya se observada en estudios de la mujer de mediados de la década del 90 (Estudio CEP, 1995). Por su parte las mujeres menos educadas tienen una visión mas conservadora sobre estos aspectos que las mujeres más educadas.
- A pesar de estos hallazgos, a las mujeres inactivas les parece conveniente que sus hijas mujeres casadas o con pareja estable trabajen, aún cuando tengan hijos en edad preescolar (62% lo considera conveniente) o escolar (69% lo considera conveniente).

Elaborado por: Carla Lehmann S-B / Paulina Valenzuela

APOYO EN LAS LABORES DOMESTICAS Y DISTRIBUCIÓN DE LAS LABORES DEL HOGAR Y LOS HIJOS

- Sólo un 8% de las encuestadas cuenta con empleada doméstica.
- Frente a la consulta de quién se encarga del cuidado de los hijo(a)s respecto de diferentes ámbitos, se observa que en general son las mujeres quienes declaran en mayor proporción ser las personas encargadas de realizar dichas actividades.
- En cada una de las actividades siguientes: cuidarlo cuando se enferma, hacer las tareas con él /ella, ir a las reuniones del colegio, jardín o sala cuna y jugar con él /ella sobre un 70% de las mujeres declara que son ellas las encargadas. La realización de estas actividades por parte de las mujeres aumenta conforme disminuye el nivel socioeconómico.
- Al comprar estas cifras con el Barómetro 2007, es decir, con mujeres que trabajan y que tienen hijos, se observan algunas diferencias. Dos actividades la realizan más las mujeres que trabajan: llevarlo al médico, dentista u otro doctor (80% de las que trabajan versus 68% de las que no trabajan) y llevarlo a casas de amigos por cumpleaños u otros (63% las mujeres que trabajan, 56% las que no trabajan). El resto de las actividades la realizan más las mujeres inactivas que las que trabajan.
- Un aspecto interesante de este estudio es que 7 de cada 10 mujeres inactivas dice que contarían con el apoyo de familiares que viven en su hogar si decidieran trabajar y un 35% dice que contaría con familiares que no viven en su hogar. Este un hallazgo interesante ya que , por otro lado, las mujeres con hijos menores de 14 años dicen que si decidieran trabajar querrían en primer lugar que sus hijos fuesen cuidados por algún familiar. Persiste la pregunta, si cuentan con ese apoyo.. ¿Por qué no trabajan?

“BARÓMETRO COMUNIDAD MUJER – DATAVOZ – OIT 2008”

Enero 2009



Elaborado por: Carla Lehmann S-B / Paulina Valenzuela